

JAたまな

7
2023
月
Vol.362



きらめきフォトコンテスト きらめき賞の作品

★今月の読みどころ★

- きらめきニュース 2~4p
- きらめきreport 5p
- 県域JA構想 9p

LINE



Twitter



Instagram



Facebook



ホームページ



きらめき発信 たまな

JAたまな発 きらめきニュース

ハウス桃出荷始まる 品質良好

JAたまな管内で5月16日、ハウス桃の出荷が始まりました。やや小ぶりですが品質は良好。ハウス栽培、露地栽培と7月中旬まで続きます。

桃部会では部会員8名が出荷数量12t、販売金額1200万円を目指します。

同日、中央みかん選果場で出荷に合わせて目ならし会を開きました。部会員と出荷規格や玉詰め要領などを確認。宮崎康憲部会長は「適期収穫を心掛け、傷みなどに気を付けた出荷をしてもらいたい」と呼び掛けました。



出荷基準を説明する
JA職員と確認する部会員

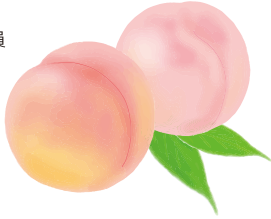

親子でミニトマト栽培を学ぶ

東京都文京区幼稚園

JAたまなは玉名市と協力し5月15日から16日にかけて、東京都文京区の幼稚園2施設で親子ミニトマト学習会を開きました。食育活動や消費拡大の一環で、今年で3回目の取り組みとなります。

金栗四三氏がきっかけとなり包括連携協定を結んでいる玉名市と文京区は、学習会などを通じて都市間の交流を深めています。

学習会には湯島幼稚園100組と後楽幼稚園50組が参加。親子で協力し用意したポットに土を入れ、苗を植えました。ポットは各自で自宅へ持ち帰り管理します。

参加した親子は「毎日水をあげてほしいミニトマトを作りたい」と話しました。学習会後には栽培に必要な資材や玉名市の農家が作ったミニトマト、JA熊本果実連のジュシーを配りました。

ミニトマトを食べる園児たち



ミニトマトの植え方を教わる
親子と前本常務(中央)



普通期米種まき

予約分8500枚を作る

JAたまな玉名育苗センターで5月16日から17日にかけて、普通期米の田植えに向け種まきを行いました。JA職員や肥料農薬メーカー関係者らが参加し、玉名地区の普通期米「ヒノヒカリ」の予約分8500枚(約425ha分)の育苗箱を仕上げました。

作業にはベルトコンベヤー式の播種(はしゅ)機を使い、流れ作業で育苗箱に土と種もみをまき、ビニールハウスへ運んだ後、平置きにし、田植えの時期まで管理します。

農産担当者は「田植えまでに苗がしっかりと育つよう管理をしていきたい」と話しました。



流れ作業で育苗箱をつくるJA職員ら



水稲直まき実証実験 農事組合法人野口

岱明町の農事組合法人野口は5月25日、120aの田んぼに水稲品種「森のくまさん」の種もみを直(じか)まきしました。直まき機を使い、水を張っていない乾田へも種もみを直接まくことで、育苗作業の負担を減らすことができます。

同法人(構成員58名、面積約121ha)は、平成30年から農研機構九州沖縄農業研究センターと共同で、直まき実証実験を始めました。直まき機はトラクターの後部に取り付け、畝を立てながら種をまきます。米以外に麦や大豆にも使用でき、省力化による人件費などの費用削減にも繋がります。

同法人の組合員は「昨年の収穫量は通常の田植えと同程度だった。実証実験を重ね、本格導入を目指したい」と話しました。



乾田に種もみをまく直まき機

柑橘部会総会 令和4年度実績を報告

J Aたまな柑橘部会は5月24日、令和4年度総会を玉名市内で開催しました。部会員や行政、J A役員ら約200名が参加。実績を出荷数量9842t(前年比74%)、販売金額20億8119万円(同87%)、1kg単価211円(同118%)と報告しました。天候や自然災害の影響で収穫量が前年より30%程減少しました。

中村隆一部会長は「農業経営を取り巻く環境は厳しいが、高品質果実の生産に向け部会やJ A、関係機関が一体となり取り組んでいこう」と挨拶。令和4年度事業報告や令和5年度事業計画など3議案を可決しました。表彰では出荷実績による各部門の優良者に表彰状が手渡されました。

各部門の表彰者は次の通り。
優良表彰者

- ▽極早生温州部門 内山誠
- ▽早生温州部門 村上雄二
- ▽中生温州部門 藤野正治
- ▽普通温州部門 南嶋英雄
- ▽中晩柑部門 齊藤重房



挨拶をする中村部会長



表彰を受ける優良生産者

スモモ「大石早生」 基準を確認

J Aたまなスモモ部会は5月16日、玉東町の園地でハウス栽培のスモモ「大石早生」の目ならし会を開きました。部会員と収穫適期や着色基準などを確認。生育は順調で、基準を満たした園地から順次収穫が始まります。スモモ部会は部会員25名で出荷数量30tを目指します。

西浦誠志部会長は「基準を確認し、早めの収穫を心掛けよう」と呼び掛けました。

「大石早生」はジューシーな果肉と程よい酸味さわやかな味わいが特徴。完熟すると赤みが増し、甘くなります。今後、ハウス栽培から露地栽培へと収穫時期を迎えます。



着色基準を確認するJA職員



牡羊座
3/21~4/19

☆☆☆全体運☆☆☆ 前半はかなり煮詰まっていますが、後半には解決の兆しが見えています。楽しみながらできるやり方を選びましょう

☆☆☆健康運☆☆☆ 部屋は小まめに換気して。健康維持に一役
☆☆☆幸運を呼ぶ食べ物☆☆☆ パプリカ

麦「ミナミノカオリ」

実需者と交流を深める

J A たまなは熊本製粉株式会社と協力し、麦「ミナミノカオリ」の中からタンパク質が12.5%以上のものを選別、製粉したブランド「Premium T」(プレミアムT)の栽培に積極的に取り組んでいます。

5月30日には実需者や生産者、熊本製粉株式会社社員ら約25名が参加した交流会を開きました。生産者やJ A 指導員が「ミナミノカオリ」の栽培方法やJ A が行う追肥量診断などを説明した後、玉名カントリーで集荷から乾燥までの流れを確認しました。

交流会では実需者が「ミナミノカオリ」を使用して作ったパンの試食も行いました。実需者は「モチモチした食感や風味がとても良い。貴重な小麦なので大切に使っている」と話しました。



パンの試食をしながら
交流を深める参加者



柿部会総会 販売実績2300万を報告

J A たまな柿部会は5月19日、令和4年度総会を玉東総合支所で開きました。部会員や行政、J A 職員ら26名が参加。実績を販売数量58t(前年比170%)、販売金額2300万円(同163%)と報告しました。

関幸次郎部会長は「昨年は部会員の努力により高品質な柿の出荷ができ、過去にない販売実績となった。今年度も一体となり生産面の強化に取り組んでいきたい」と挨拶。令和4年度事業実績や令和5年度事業計画など3議案を可決しました。表彰では田尻キヨ子さんが優秀賞に選ばれ、表彰状が手渡されました。



挨拶をする
関部会長

フード&ライフフェアー 各種商品を展示

J A たまなは5月13日から14日にかけて、「フード&ライフフェアー」を本所で開きました。エコープマーク品の試飲や試食、電化製品などが展示されました。

前本勝常務は「安全・安心な食生活への関心が高まっている。J A の使命として、農家や組合員、地域住民の負託に応えたい」と話しました。

フェアーには組合員や地域住民が来場し、J A や各メーカーの担当者が商品を紹介しました。試食コーナーでは、エコープマーク品を使った料理や菓子を提供し、来場者からの評価は上々でした。



エコープ商品の試食をする来場者(右)と説明するJA職員



挨拶をする
前本常務



牡牛座
4/20~5/20

☆☆☆**☆全体運☆** 人の話に耳を傾けて。カチンとくる意見があなのためになりそう。冷静に動けば好結果に。外出にツキあり☆☆☆

☆☆☆**☆健康運☆** 適度な運動は体調にもメンタルにもプラス☆☆☆
☆☆☆**☆幸運を呼ぶ食べ物☆** 桃☆☆☆

きらめきreport



決意を述べるLAの森山さん

4/28 共済事業進発式

JAたまなは、玉名市内で共済事業進発式を開きました。ライフアドバイザー（LA）や役職員、JA共済連熊本ら約50名が参加。令和5年度の共済事業目標の早期達成に一丸となって取り組むことを確認しました。

LA代表の森山和磨さんが「顧客のニーズに寄り添って考えられるよう、知識や提案力向上に日々取り組み、目標の早期達成に向け一丸となって頑張りたい」と決意を述べました。

5/20 ハニーローザ目ならし会

JAたまなスモモ部会は、スモモ「ハニーローザ」の目ならし会を管内の玉名郡玉東町の園地で開きました。部会員やJA職員らが参加し、着色や玉詰要領などの出荷基準を確認しました。

令和5年産の生育は順調で、着色、玉肥大も良好。部会員15名が2haで栽培しています。出荷数量10t（ハウス9t、露地1t）、販売金額1300万円を目指します。



部会員に呼び掛ける西浦部会長（中央）



5/24 きれいなお花がお出迎え

女性部役員の皆さんが本所玄関前の花の植え替え作業を行いました。きれいなお花がお客様をお出迎えしています。



双子座
5/21～6/21

★**☆全体運☆** 欲しい物が増えるのは活力アップの証し。手に入るための計画を立てましょう。買い物は趣味を優先して

★**☆健康運☆** 発酵食品で腸の健康を整えて。免疫力アップ
★**☆幸運を呼ぶ食べ物☆** シントウ

トマトキバガにご注意ください！



実寸大
↑
体長5～7mm

○トマトキバガは海外から侵入したトマトを加害するガの一種です。
○幼虫がトマトの果実に穴を開けるため、多発生すると減収の恐れがあります。

繁殖能力が高く、年に数世代が発生します。幼虫はトマトの葉や果実を食害し、食害された果実は穴が開いてその部分が腐敗するため商品価値が低下します。

体長：成虫 5～7mm 幼虫(終齢4歳)8mm程度
卵～成虫までの生育期間：24～38日(気温が低いと期間が延びる)
発生地域：欧州、アフリカ、中東、インド、東南アジア、中南米、中国、インド、台湾など
その他の寄主作物：ナス、ピーマン、パレイショなど

◆トマトの葉に食害痕はありませんか？



葉の食害痕の様子

ハモグリバエにより
広範囲に食害痕が
残ります

食害が進むと
葉全体が枯れ
あがることも…

◆穴の開いた果実はありませんか？

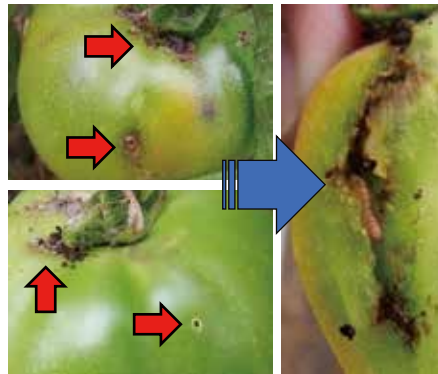

果実の中にこんな
幼虫がいたら、
トマトキバガかも？

幼虫は葉の食害部分
でも見つかります。

オオタバコガの幼虫
よりも小さく、体表
面に目立つ剛毛はあ
りません。
体色は乳白色～淡緑
色です。

もしかしたら…と思ったら

玉名地域振興局農業普及・振興課(74-2193)
JAたまな各地区指導担当者まで、お問い合わせください

トマト黄化葉巻病対策について

玉名地域緊急病害虫防除対策会議より、
トマト類を栽培する皆様にお知らせします。

玉名地域トマト黄化葉巻病対策会議では、このトマト黄化葉巻病の撲滅を図るため、今年度は下記のとおり取り決めました。

- ①栽培終了後は、7月17日までにハウスの閉め込み(すき込み)を実施します。
- ②定植は、8月15日以降に行います。

※栽培終了後は、コナジラミ類がハウス外へ飛散しないように、薬剤防除や蒸し込みを行い、コナジラミ類の密度を低減させたのち、後片付けを行うようお願いいたします。

【一般の家庭菜園の方へ】

一般の家庭菜園でも、発病した株を放置しておくとなりに伝染していきます。発病株を見つけたら直ちに抜き取り、土中に埋めるか、ビニール袋等に入れ、密閉して処分していただくようご協力をお願いします。

【トマト以外の作物について】

他の作物においてもコナジラミ類を減らすために、薬剤防除と除草の徹底に御協力をお願いします。

お問い合わせ先

玉名地域緊急病害虫防除対策会議事務局 (Tel 74-2193)
(玉名地域振興局農業普及・振興課 野菜産地づくり支援班)



蟹座

6/22～7/22

☆☆☆**☆全体運☆** 注目度が上がる時。おしゃれをして外出しまし
う。あなたしかできないことを優先すると開運。買い物にツキ

☆☆☆**☆健康運☆** 新しい健康法や健康グッズを試してみ
☆☆☆**☆幸運を呼ぶ食べ物☆** スイカ

2023. July (7月)

水稲の田植え後の管理

◎水管理

田植え～活着まで↓やや深めの湛水
除草剤散布時↓

深めの湛水で7日間止水

分けつ期↓

3日溜めて4日落とす間断灌水

中干し期↓

田面に大きなひび割れまで干す

◎除草剤

初期一発処理剤

1 kg粒剤・500 mlフロアブル剤ジヤンボ剤と剤形によって、散布適期が異なります。使用方法をよく見てお使い下さい。
除草剤散布後は、田面に薬剤処理層が安定するまで(7日程度)深水を保ちます。

補植は、除草剤の散布前までに行つて下さい。

中・後期処理剤

1 kg粒剤・液剤と剤形により、湛水・落水と使用方法が異なりますので、注意下さい。

水田によっては初期除草剤が上手くいかなかったり、天候不順により散布が遅れる場合があります。雑草が残ったり、その後生えた雑草が目立つ場合は

中・後期除草剤を使用します。雑草が多いと稲の生育を阻害します。雑草の種類により除草剤を使い分けて使用方法には注意して下さい。

(使用法等参考 令和5年度水稲暦3ページ)

◎ジヤンボタニシ対策

ジヤンボタニシが多い圃場では、移植後から除草剤散布まで、浅水で管理し水の深い所に集まったタニシにスポット処理を行う。薬剤は「スクミノン」を使う。WCS用稲には「スクミノン」は使用できませんので、注意下さい。

◎病害虫防除

フルスロツトル箱粒剤もしくはブイゲツトフェルテラゼクサロン箱粒剤を1箱あたり50g散布して下さい。薬量が少なくと防除効果が劣りますので、適量散布を心掛けましょう。また、病害虫は圃場ごとに発生状況が異なりますので、こまめに水田を確認しましょう。

早期米の管理

◎カメムシ類の防除

防除時期～穂揃期(圃場の8～9割出穂)とその7～10日後の2回。

◎カメムシ類の農薬による防除(例)

	粉 剤	液 剤	混合粉剤
防除薬剤(例)	キラップ粉DL (3～4kg/10a) (収穫14日前まで)	キラップフロアブル (2000倍) (収穫14日前まで)	ビームバシスタークル粉5DL (3～4kg/10a) (収穫14日前まで)
	スタークル粉DL (3kg/10a) (収穫7日前まで)	スタークル液剤10 (1000倍) (収穫7日前まで)	



カメムシ類

カメムシ類の吸汁加害による斑点米は、米の等級に大きく影響するので、稲の出穂前後から、乳熟期・糊熟期にかけて防除を徹底する。

指導員からの一言

近年では、紋枯病やいもち病の発生が目立っています。箱粒剤を1箱あたり50g使用し、こまめに水田を確認するなど、病害虫の早期発見と防除に努めましょう。



獅子座
7/23～8/22

☆全体運☆ 後半から上昇。これまでの頑張りが形になって見えてきます。気を抜かずやり切りましょう。発言は丁寧

☆健康運☆ 野菜たっぷりのメニューが元気の秘訣(ひけつ)
☆幸運を呼ぶ食べ物☆ インゲン

新入職員 農業体験

サツマイモ苗植え & タマネギ収穫



サツマイモ苗



丁寧に植えました



JAたまなの新入職員8名は5月12日、玉名市内の畑でサツマイモの苗植えとタマネギの収穫体験をしました。

先輩職員から植え方を教わり、マルチが張られた畝に苗を1本ずつ丁寧に植えました。全員で協力し、約1時間で「安納芋」と「紅はるか」の苗約1000本を植え終えました。

10月に収穫期を迎え、JAで実施するイベント「親子わくわく体験農園」に参加する親子や新入職員で収穫する予定です。

タマネギ収穫体験!



乙女座
8/23~9/22

★全体運★ 焦って1人で動かないように。周囲との協力体制をつくれるかどうか成功の鍵。味方は多いので声をかけて

★健康運★ ハードな運動で体を鍛えて。筋力アップの好機
★幸運を呼ぶ食べ物★ エダマメ



当初予定していた合併期日は延期されました

当JAは、第27回JA熊本県大会（令和3年12月開催）における「令和6年4月に県下1JAを目指す」という決議に基づき、これまで合併協議に参画してまいりました。

その協議においては、将来にわたり組合員の「営農とくらし」を支え続け、私たちJAグループの基本目標である「農業者の所得増大」「農業生産の拡大」「地域の活性化」を確実に実現していくために、「合併することでどのようなメリットが生まれるのか」「合併することで組合員の皆様に対しどのようなサービスが提供できるのか」等、県下1JAを前提とした組織・事業の在り方について検討を重ねてきました。

しかしながら、組合員の皆様に対して十分な理解醸成を図るまでの協議に至っていないこと、さらに、一部のJAより「合併については時期尚早であるとの判断の基に、熊本県農業協同組合（JAくまもと）には、設立当初（令和6年4月）からの参加を見送る」という表明がなされ、これまで協議してきた合併構想の在り方や進め方についても見直す必要が出てまいりました。

このような状況から「当初予定していた合併期日（令和6年4月）は延期する」こととし、今後も引き続き、合併に向けた課題の洗い出しや経済事業をはじめとした更なる合併効果・メリットの創出について検討を行っていくこととなりました。

当JAにおいては、今後も、組合員の皆様に対し積極的に情報発信を行っていくとともに、できる限り説明・協議の場を設け、組合員の皆様の声をこの合併協議に反映できるよう取り組んでいきたいと考えておりますので、皆様のご理解とご協力をよろしくお願い申し上げます。



天秤座
9/23~10/23

★**☆全体運☆** プレッシャーを感じるときこそ笑顔で。あなたの底力を発揮できます。問題は解決に向かうので落ち着いて対処を

★**☆健康運☆** ゆっくり深呼吸。リラックスタイムを大切に
★**☆幸運を呼ぶ食べ物☆** アンズ

シェフ永井のおすすめ

🍲 材料(2人分)

そうめん ————— 2把 ナンプラー ———— 大さじ2
 麺つゆ(そうめん用ストレート) 200ml 砂糖 ————— 小さじ2
 豚ひき肉 ————— 100g レモン汁 ————— 1個分
 ナス ————— 2本
 赤ピーマン ————— 2個
 バジル ————— 12枚
 サラダ油 ————— 大さじ1

A

ニンニク ———— 小さじ1/2 豆板醤(とうばんじゃん) 小さじ1と1/2
 ショウガ ———— 小さじ1/2 豆鼓醤(とうちじゃん) ———— 小さじ1
 甜麺醬(てんめんじゃん) 小さじ2

🍴 作り方

- (1) ナスは縦に5mm幅の千切り、赤ピーマンは縦に5mm幅の千切りにする。ニンニクとショウガはみじん切りにする。
- (2) フライパンにサラダ油を入れ熱し、豚ひき肉をよく炒め、Aを全て入れ、さらに中火で2~3分炒める。
- (3) (2)にサッと素揚げしたナスと赤ピーマン、ナンプラー、砂糖を加え強火で1分ほど炒め、仕上げにざく切りにした半量のバジル、レモン汁を加え混ぜ合わせる。

🍜 ガパオ風そうめん



- (4) ゆでたそうめんを器に盛り、つゆを張り、上に(3)を盛り付け、残りのバジルを散らし出来上がり。

🍷 アユとスイカのハーブ焼き



🍲 材料(2人分)

アユ ————— 2尾 **Aソース**
 小玉スイカ ———— 1/6個 すりおろしたマネギ 1/2個分
 キュウリ ————— 1/2本 粉からし ———— 小さじ1/2
 ミョウガ ————— 1個 酢 ————— 大さじ1
 パクチー ————— 適宜 オリーブ油 ———— 大さじ1
 トウモロコシ ———— 1/2本 塩・こしょう ———— 少々
 オリーブ油 ————— 適宜
 ハーブソルト ———— 適宜

🍴 作り方

- (1) 小玉スイカは2cm幅にスライスし、トウモロコシはゆでて3cm幅に切る。キュウリとミョウガは千切りにし混ぜて水にさらし、ざるにあげておく。すりおろしたマネギの水気を切り、Aをボウルでよく混ぜ合わせておく。
- (2) オーブンを220度に熱し、天板にアユを並べオリーブ油をかけハーブソルトを振り10~12分焼き、半分に切る。フライパンにオリーブ油を熱しスイカ、トウモロコシを両面焼いておく。
- (3) 器に(2)を盛り付け、キュウリ、ミョウガ、パクチーで飾り、Aを流し出来上がり。



永井 智一(ながい ともかず)
 茨城県笠間市にある
 「天晴(旧キッチン晴人)」オーナーシェフ



蠍座

10/24~11/22

★**☆全体運☆** 旅行運が盛り上がっています。遊びに行く予定を入れ
 ましょう。元気をチャージしたら仕事にシフトし問題解決へ

★**☆健康運☆** 友人との運動やおしゃべりが良い気分転換に
 ★**☆幸運を呼ぶ食べ物☆** キュウリ



野菜ソムリエ上級プロ
KAORUの

フルーツ パラダイス

イラスト：小林裕美子

ブルーベリー

～抗酸化成分「ポリフェノール」の宝庫～



ブルーベリーのプロフィール
 【分類】ツツジ科スノキ属
 【原産地】北米
 【おいしい時期(旬)】6～8月ころ
 【主な栄養成分】アントシアニン、
 ビタミンE、食物繊維など

楽しみ方・食べ方のコツ

熟度の目安

未熟 赤紫色 → 青紫色 → 完熟 黒紫色
 さらに濃くなり 黒っぽい色に



熟度が進むと
甘味も増すよ

ブルーム(白い粉)

水分の蒸発を防ぐため果実から自然に分泌される成分

ジャムやソースに加工し、デザートなどに!



ブルームごと
食べても
問題ないよ



保存方法

冷蔵保存

傷んでいるものを取り除き、表面の水分を拭き取ってから保存袋または保存容器などに入れ冷蔵庫へ



冷凍保存

長期保存に

ジャムやソースに加工 熱湯消毒した瓶に入れ、密閉して保存すると長持ち!

すぐに食べない場合、水洗いをしてしっかり水分を拭き取り、少量ずつラップで包み保存袋に入れて冷凍室へ



または平らにならして保存袋に入れ、バットなどに載せて冷凍すると使いやすい。保存期間は1か月程度

選び方

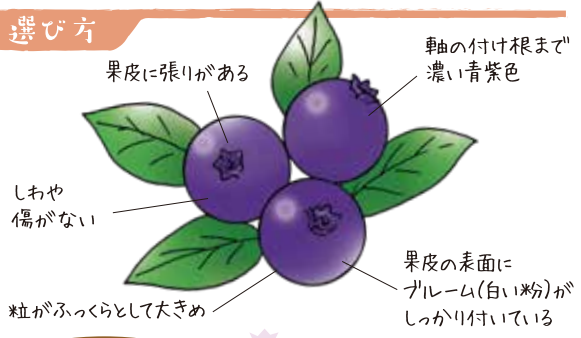

軸の付け根が赤いとかまだ酸っぱいかも……



ブルームが落ちつやが出たものは鮮度が落ちている……

こりゃあ、うまい!

recipe ホイルでアクアパッツァ



提供：JA熊本経済連生活総合課

材料 (2人分)

- 真鯛切り身 …………… 2切
- 塩 …………… 少々
- ブラックペッパー …………… 少々
- ミニトマト(半分に切る) …… 6個
- 黄パプリカ …………… 1/2個
- オリーブ(うす切り) …………… 4個
- A 白ワイン …………… 大さじ2
- エコーブマーク オリーブオイル …………… 大さじ2
- エコーブマーク ほめられ酢 …………… 大さじ1
- パセリ(みじん切り) …………… 少々

作り方

- ① 真鯛は水気をキッチンペーパーでふき取り、塩、ブラックペッパーをふる。
- ② アルミホイルを大きめに広げ、中心に①を1切置き、野菜類の半分を彩りよく置く。Aを半量回しかけ、ふんわりと口を閉じる。同じものをもう一つ作る。
- ③ フライパンに②を両方並べ入れ、水100ml(蒸す用)をアルミホイルの外側に入れて中火にかけ、蓋をして約10分蒸し焼きにする。
- ④ アルミホイルごと皿に盛りつけて、口を開きパセリを散らす。

エコーブマーク品のご購入はお近くの供給センターまで♪



射手座
11/23～12/21

☆全体運☆ 周りの思惑に振り回されがち。後悔しないよう譲れないことは主張して解決策を模索しましょう。下旬に好転

☆健康運☆ 血圧や体温をチェック。検診なども活用して
☆幸運を呼ぶ食べ物☆ スモモ

2023年度 熊本県立農大オープンキャンパス「緑の学園」

～農大を知りたい、農業体験をしてみたい、皆さんを待っています～



- 目的** 農大を知りたい、農業体験をしてみたい高校生の皆さんを対象に、オープンキャンパス「緑の学園」を開催します。
- 開催日時** 第1回 2023年7月29日(土) 10時～15時45分
第2回 2023年8月5日(土) 10時～15時45分
- 場所** 熊本県立農業大学校 (熊本県合志市栄3805)
- 内容**
 - ・農業大学校の概要紹介
農大生によるコースの紹介、授業内容や進路について説明します。
 - ・耕志寮の見学及び昼食
農大の特徴である全寮制について紹介します。食堂で美味しい昼食をどうぞ。
 - ・コース別体験学習
興味があるコースを2つ体験することができます。
- 参加費** 250円(傷害保険費等 当日受付で徴収します)
- 申込方法** 参加には事前申込が必要です。申込用紙に必要事項を記入の上、在籍高校等を通じて、もしくは直接農業大学校へ提出してください。
申込期限 7月7日(金)

問合せ先

熊本県立農業大学校 担当:北・古田まで
TEL/096-248-1188 FAX/096-248-4432



JAたまなヘルパーステーション

未経験の方大歓迎

登録ヘルパー(パート) 大募集

- ※介護職員初任者研修(ヘルパー2級)以上の介護の資格をお持ちの方
- ※週1回・1日1時間～でもOK!!
- ※勤務地:玉名市・和水町
- ※60歳以上活躍中 詳細は面談にて

連絡先

JAたまな生活福祉課:担当/瀬上・荒木
TEL 0968-72-5517



JAたまな中央集荷センター 従業員大募集

コツコツ出来る仕事です。

- 募集人員** 男・女 多数募集 **やる気のある方、大歓迎!!**
- 職種** トマト・ミニトマト・イチゴ選果、パック詰め等 ※未経験者でも可
- 受付** 中央集荷センター
受付は平日午後5時まで随時(土・日・祝日は12時まで)
- 面接会場** JAたまな中央集荷センター会議室

簡単な作業です。未経験者でも可。



お申し込みお問い合わせ

JAたまな中央集荷センター 〒865-0046 玉名市北牟田11-1 TEL.0968-75-2100



山羊座
12/22～1/19

☆全体運☆ 落ち着かない状況ではありますがピンチがチャンスに変わるとき。大変!と思ったときこそ積極的に打開策を探して

☆健康運☆ 有酸素運動がお勧め。運動で体調改善へ
☆幸運を呼ぶ食べ物☆ キクラゲ

他保険会社にご加入の皆様へ

JAの建物更生共済

お見積りキャンペーン 実施中!

令和5年6月1日～令和5年9月30日

新規加入を
検討されている方も
お気軽にご相談
ください♪



玉名北
ライフアドバイザー
山本 祐二郎

台風・水災シーズンに備えて



水害



台風



地震



土砂崩れ

JAであなたの保障を再確認してみましょう!



ポイント1

共済掛金(保険料)の改訂や値上がりはありませんか?

JAの場合
(建物更生共済)

10年間共済掛金が変わりません。*1さらに最長で30年の保障期間
を選ぶことができ、嬉しい満期共済金もあります!

*1 5年契約を除く



ポイント2

水災など自然災害の保障はついてますか?

JAの場合
(建物更生共済)

火事や落雷だけでなく水災、地震、台風などの保障がついているため、
近年多発する大規模自然災害にも安心です。



ポイント3

家財の保障に加入していますか?

JAの場合
(建物更生共済)

家財の保障も充実しており、令和2年7月豪雨では家財だけで27億
円以上の共済金をお支払いしています。*2また、自然災害だけでなく、
現金や通帳の盗難も保障対象です! *3

*2 JA共済連熊本調べ *3 通帳の場合は、30万円または火災共済金額のいずれか低い額、預貯金証書
の場合は300万円または火災共済金額のいずれか低い額が限度です



ポイント4

地震の保障は万全ですか?

JAの場合
(建物更生共済)

畜舎、納屋、神社、仏閣、病院など様々な建物を保障
することができるため、地震にも安心です。



玉名北
ライフアドバイザー
櫻井 佳織

どなたでもご利用できます。ぜひ、この機会にご相談ください!

お問い合わせは、
お近くのJAたまな
各窓口まで

- 荒尾市総合支所 TEL:68-4444
- 玉名南総合支所 TEL:73-3232
- 菊水総合支所 TEL:86-3101
- 長洲総合支所 TEL:78-5555
- 横島総合支所 TEL:84-3155
- 南関総合支所 TEL:53-1617
- 岱明総合支所 TEL:57-1121
- 天水総合支所 TEL:82-2111
- 三加和総合支所 TEL:34-3161
- 玉名北総合支所 TEL:72-3333
- 玉東総合支所 TEL:85-2360

JA共済
https://www.ja-kyosai.or.jp



水瓶座
1/20~2/18

☆全体運☆ 選択肢が増える変化運。迷うときこそシンプルに
考えて。ただ、近道を選ぶとかえって遠回りに。王道が吉

☆健康運☆ 弱い部分は先にカバーして。サポーターの利用も◎
☆幸運を呼ぶ食べ物☆ トマト

8658555
 JAたまな
 総務課広報係
 玉名市六田七番一

答え住所氏名年齢
 電話番号
 今回の中でよかった記事
 と、身近な出来事 話題を
 書きたいわい

クイズを解いて
 ご応募ください!!

正解者の中から「JAたまな取扱いの
 おすすめ商品」を差し上げます。商品
 内容と当選者人数は毎月変わり本誌
 にて発表致します。

応募締切: 7月31日必着

クイズ? 頭の体操

二重マスの文字をA→Eの順に並べて
 出来る言葉は何でしょうか?

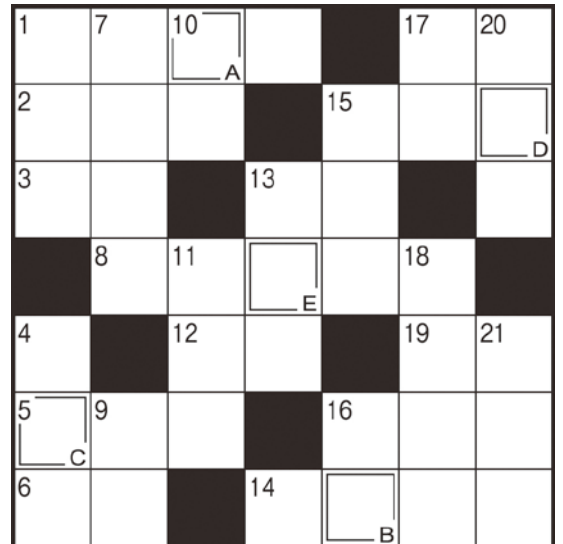

ヨコのカギ

- 1 七夕伝説のヒロイン
- 2 青島幸男氏や石原慎太郎氏が務めました
- 3 手のひらや足の裏の反対側
- 5 蚊取り線香から立ち上るもの
- 6 ——を聞いて十を知る
- 8 ルーペともいいます
- 12 兄弟姉妹の息子のこと
- 13 チョウが花を巡って吸うもの
- 14 テントを張ったりして野外活動を楽しみます
- 15 ——タオル、——ソープ、ゴッド——
- 16 一時的に建てるもののこと。——住宅
- 17 アブラ、クマ、ミンミンといえ
- 19 地球の衛星です

QRコードを読み取ってご応募
 いただけます♪

お気軽に
 ご応募ください!!

タテのカギ

- 1 河島英五のヒット曲「酒と泪(なみだ)と——と女」
- 4 長針、短針、秒針が付いているものも
 元素記号はし。電池にも使用される
 金属です
- 7 7
- 9 騎手が騎乗時に持つもの
 手首と肩の間にある関節
- 10 本に挟みます
- 11 まだ夜が明けきらない頃のこと
 種から芽が出ること
- 13 虫よけのために寝床の周りにつるします
 定規を当てて引くことも
- 16 高校球児たちが地方大会で——を繰
 り広げています
- 20 トップ・——ボトム
- 21 駅の券売機で買います

PRESENT

5月号クイズの答えは「アマリス」でした。正解者の中から5名の方に『あっさり漬けの素30g×4袋・塩こうじパウダー12g×6袋』をお届けします。

山村 秀美さん 山口 睦子さん
 徳永 葉子さん 上田 幸さん
 清田 喜重子さん

JAたまなで働きませんか?

農畜産物の取り扱いはもちろん、金融やガソリンスタンドなど、さまざまな業務を行っています! たくさんある事業の中から、あなたに合った働く場所がきっと見つかるはずです!
 お気軽にお問い合わせください♪

JAたまなでは
 一緒に働く仲間を募集しています♪

お問い合わせ先 総務部人事研修課 TEL:0968-72-5502

JAたまな柑橘部会 コンテナ回収のお知らせ

柑橘部会では収穫・出荷期(9月～5月)にコンテナが不足し、集出荷に支障が生じています。このコンテナは、柑橘部会員の負担で購入しており、新規で追加購入しているものの、それでも足りない状況が続いております。

JAたまな柑橘部会員に限らず、各ご家庭で所持されている**当部会コンテナ**については**ご返却をお願い致します**。つきましては、お手数お掛けしますが、下記の通り最寄りのJAみかん集出荷施設へお持ち込み下さいますようお願い申し上げます。



写真: JAたまな柑橘部会コンテナ例

回収日 7月3日(月)～7月7日(金)

回収時期 8:30～16:30

回収場所

中央みかん選果場・荒尾みかん集荷所
天水みかん選果場・玉東集荷場・春富選果場

※上記の5施設に回収置き場を設けます。

※部会コンテナ以外(個人コンテナ等)は回収対象外です。

※この不明の点は、下記までお知らせください。

<事務局:中央みかん選果場 TEL:75-2220>

令和5年度 第2回理事会

令和5年5月30日(火)

議事

第1号議案 第30回通常総代会資料について

第2号議案 JAたまな第10次活動総合3カ年計画について

第3号議案 熊本県農業信用基金協会への増資について

報告事項

①支所別説明会日程について

②行政庁の報告徴求命令に基づくマネロン調査の実施結果について

③「JAバンクの内部管理態勢構築にかかるとの指針」の報告について

④(株)グリーンたまな令和4年度決算報告及び令和5年度事業計画について

⑤令和4年度クロスチェック結果報告について

⑥職員募集のお知らせについて

◆ 税務無料相談

▼今回の税務相談日

令和5年7月20日(木)

▼場所 JAたまな本所

▼事前に予約が必要です。

(申し込みは最寄りの各総務支所まで)

◎税務相談担当

山口勝則(JAたまな顧問税理士)

税金について何でも、お気軽にご相談ください。

● 法律無料相談

▼場所 熊本市中央区

▼事前に予約が必要です。

(申し込みは総務課7-55000まで)

◎法律相談担当

崎坂誠司(JAたまな顧問弁護士)

法律についてのご相談は、随時受け付けています。

編集後記

今年の夏はとても暑くなりそうですね！私は暑さに耐えられず、早々にエアコンをつけてしまいました。生産者の皆さんは日中も農作業をされると思いますが、水分補給や適度に休憩をとるなどして、熱中症にならないように気をつけてください。また、これからの季節、台風などの自然災害にも注意が必要ですね。(ま)

おたよりコーナー

☆グループで無農薬の自然農法で米づくりをしています。収穫量は問題ではなく、癒しが目的でみんな楽しくやっています。

(徳永葉子さん)

—楽しみながらの米づくり、とてもいいですね。自然農法で収穫量も増えれば、より嬉しさが倍増しそうですね。

☆タケノコを出していたのですが、若い人の挨拶がとても気持ちよく感じしました。こちらが元気をもらいました。

(山口睦子さん)

—タケノコを出荷していただき、ありがとうございます。挨拶が良いと毎日気持ちよく過ごせますよね。

★ 皆様のおたよりをお待ちしています！宛先はこちら…〒865-8555 玉名市六田7番1 JAたまな 総務課広報係
★ メールでも受付中！Eメールアドレス…public@jatamana.or.jp

終活 ✨ 事前相談 ✨ 受付中!

冠婚葬祭定期積金「みらい」

- ご契約者は特典が受けられます
- 施設をご利用される場合は、係員にお申し出ください

「今」をより良く、より自分らしく楽しむために知っておきたいこと
お悩み相談などお気軽にお問合せください

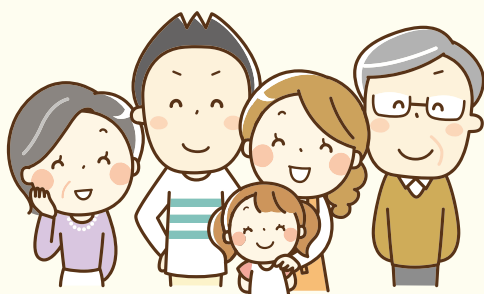

無料!! 要予約!!

JA葬祭の紹介動画は
こちらからご覧いただけます♪



24時間
365日対応

葬儀のご相談・ご依頼は
今すぐお電話ください

フリー
ダイヤル **0120-40-5564**

または、
各総合支所へ

もしも事故が起きたら…

- 1.けが人の救護等
- 2.もよりの警察へ連絡

**JA共済
交通事故受付
センター**

ジコハ クミアイ
0120-258-931
【24時間365日受付】

**農機センターの
ご案内**

中央農機センター
TEL 76-3366

【担当地域】長洲町・玉名市・玉東町

南関郷農機自動車センター
TEL 53-0049

【担当地域】荒尾市・和水町・南関町

(株)グリーンたまな葬祭事業

グリーン会館…0120-40-5564
玉名市六田5 73-2626

須弥山会館…53-2977
南関町関下2013-5

長洲会館…78-5454
長洲町梅田627-1

玉東会館…85-6633
玉東町木葉650-1

横島会館…84-2020
横島町横島3364-1

お電話はお間違えのないようにお願いします。

農作業安全を心がけましょう!!

巻き込まれによる重傷・死亡事故が多発しています!!