

JA たまな

12²⁰²³月

Vol. 367



親子わくわく体験農園(稲刈り体験)

★今月の読みどころ★

- きらめきニュース 2~5p
- 県域JA構想について 7p
- 親子わくわく体験農園記 8~9p

LINE



X(旧Twitter)



Instagram



Facebook



ホームページ



きらめき発信 たまな

JAたまな発 きらめきニュース

トマト出荷始まる 品質良好

中央集荷センタートマト部会

JAたまな管内で10月28日、トマトの出荷が始まりました。生育はやや遅れましたが、品質は良好です。4月下旬から5月にピークを迎え、7月中旬まで続きます。

中央集荷センタートマト部会では、部会員116名が50.6haで「かれん」「麗容」はれぞら」を栽培。安全で安心なトマトの生産に努め、消費地に信頼される産地づくりを目指します。

JA中央集荷センターでは、生産者が持ち込んだトマトを従業員が一玉ずつ品質を確認。選果機で大きさと色に選別し、箱詰めしています。

指導販売担当者は「いよいよ出荷が始まった。市場関係者と産地情報を共有し、有利販売に努めていきたい」と話しました。



品質を確認しながら選果する特定技能生

技術向上や育成支援に取り組み

営農サポート制度全体会議

JAたまなは平成25年から「営農サポート制度」を独自に導入。熟練生産者やJAのOBがほ場を巡回し、新規就農者や生産者の栽培技術の向上、JA若手指導員の育成支援に取り組んでいます。

10月27日、営農サポート制度全体会議を玉名市内で開催しました。営農サポーターや役員約90名が出席し、新規営農サポーターへの委任状交付や過去の巡回実績、令和5年度の月別指導計画などを確認しました。

橋本明利会長は「農業経営は厳しい状況が続いている。営農サポーターと共に農業を発展させ、農家所得や品質の向上に繋げていきたい」と挨拶しました。



挨拶をする橋本会長

左から橋本会長
新規営農サポーターの
片山幸次さんと北原聡一郎さん
久保英広組合長

岩上さん、山野さん最優秀賞に輝く

太秋柿果実品評会

JAたまな柿部会は10月27日、「第8回太秋柿果実品評会」を玉東総合支所で開きました。果実品質部門では岩上洋一さんが、大玉果実部門では732gの大玉を出品した山野健也さんが最優秀賞に輝きました。

品評会は生産者の技術向上や部会発展を目的に開催。糖度や着色、形の良さなどを審査する果実品質部門に10点、重量を競う大玉果実部門に8点の出品がありました。

関幸次郎部会長は「良い果実が出品された。品質や技術向上を進め、更に消費者から喜ばれる柿の生産に努めていこう」と呼び掛けました。

柿部会では29名が3.8haで「太秋」を栽培しています。受賞者は次の通りです(敬称略)

- 【果実品質部門】
- ▽最優秀賞Ⅱ 岩上洋一
- ▽優秀賞一席Ⅱ 関幸次郎
- ▽優秀賞二席Ⅱ 松本宗行
- 【大玉果実部門】
- ▽最優秀賞Ⅱ 山野健也
- ▽優秀賞Ⅱ 田尻キヨ子



太秋柿の品質を確認する審査員



表彰を受ける
岩上さん

令和4年度販売実績141億円 園芸部連絡協議会総会

JAたまな園芸部連絡協議会は10月6日、第31回通常総会を玉名市内で開き、令和4年度販売実績を数量3万116t(前年比94.1%)、金額141億1000万円(同98%)と報告しました。

総会には専門部役員や市場関係者、JA役員ら約60名が出席。令和4年度事業報告や令和5年度事業計画、役員改選の3議案を承認、可決しました。

松本輝紀会長は「消費地では安全で安心な農産物の供給が望まれている。生産者一人ひとりが意識した生産を心掛けてもらいたい」と呼び掛け、市場に対しても生産コストの上昇で農業経営が厳しい中、農産物の適正価格での販売を要望しました。

令和5年度は果実、野菜、花卉(かき)の9専門部、部会員1197名が408.1haで栽培。販売数量3万921t、金額148億9000万円を目指します。

【役員改選】

- ▽会長 高島洋昌
- ▽副会長 吉田純、坂崎誠
- ▽監事 原田幸則、井上繁孝、松本信義



挨拶をする松本会長



新役員と各専門部部长

早生温州ミカン 基準を確認 柑橘部会

JAたまな柑橘(かんきつ)部会は10月21日、早生温州ミカンの目ならし会を中央みかん選果場で開き、部会員と出荷基準を確認しました。

やや小玉傾向でしたが、定期的な降雨と仕上げ摘果により、玉肥大は進んでいます。朝夕の寒暖差で着色も順調。高糖度のミカンに仕上がっています。

中村隆一部長は「いよいよ早生の収穫が始まる。基準を守り適期収穫を心掛けてもらいたい」と呼び掛けました。

JA指導販売担当者は「極早生は全国的に小玉傾向で数量が少なかった。市場は早生の出荷に期待している。有利販売のためにも基準に合ったミカンを早めに収穫してほしい」と話しました。

今後は各園地で適期収穫による浮皮や過熟、傷みの抑制、収穫後は葉面散布の実施や秋肥の施用による樹勢回復に努めていきます。



出荷基準を確認する部会員

JA共済 書道・交通安全ポスターコンクール

令和5年度「JA共済全国小・中学生書道・交通安全ポスターコンクール」の熊本県大会表彰式が10月28日、熊本市内で開かれました。

JAたまな管内からは、書道・半紙の部24名、条幅の部10名、ポスターの部2名が各賞に輝き、金賞の受賞者5名に表彰状が手渡されました。

【書道・半紙の部】

- ◆ JA熊本中央会会長賞
笠叡聖(玉水小学校2年)
- ◆ 熊本放送賞
牛山穂香(荒尾第三中学校2年)
- ◆ JA共済連熊本本部長賞
友田実来、睦合小学校1年)
- ◆ 【書道・条幅の部】
◆ テレビ熊本賞
笠悠聖(玉水小学校5年)
- ◆ JA共済連熊本本部長賞
笠叡聖(玉水小学校2年)



表彰を受けた金賞の受賞者



牡羊座
3/21~4/19

☆☆☆**☆全体運☆** 視野が広がり「なんだ、そういうことか」という気が
きがありそう。早めに修正を。臨機応変な行動にツキ

☆☆☆**☆健康運☆** とてもパワフル。力仕事も積極的に引き受けて

☆☆☆**☆幸運を呼ぶ食べ物☆** カボチャ

秋の味覚 柿「太秋」出荷始まる 糖度高く良い仕上がりに

J Aたまな柿部会は10月7日、柿「太秋」の目ならし会を玉東選果場で開き、部会員と出荷基準を確認しました。品質は良好で糖度が高く良い仕上がりになっています。

出荷は14日から始まり、初日の選果では生産者が選果状況を確認しました。販売目標は30t。主に関西や関東に出荷し、10月下旬にピークを迎え11月中旬まで続きます。

柿部会では29名が「太秋」を栽培。関幸次郎部会長は「品質もよく甘い柿ができています。たくさんの人に食べてもらいたい」と話しました。

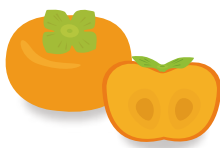

出荷基準を説明する
J A職員と確認する部会員



柿「太秋」を選果する従業員

大豆「フクユタカA1号」収量増を期待

現地検討会

J Aたまなは関係機関と協力し、大豆「フクユタカA1号」の導入を検討しています。10月2日に玉東町で現地検討会を開き、現在の主力「フクユタカ」との生育状況と比較しました。

「フクユタカA1号」は莢(さや)がはじけにくい難裂莢(なんれつきょう)性を備えた「ハヤヒカリ」を「フクユタカ」と交配した品種。成熟期の品質などの特性はほぼ同じで裂莢しにくいいため、収穫ロスが少なく実質的に多収となります。現在主力の「フクユタカ」は収量が良く安定していますが、成熟期の裂莢による収穫ロスが課題となっていました。

現地検討会には生産者やJ A、関係機関など約20名が参加。7月に播種した「フクユタカA1号」と隣接して同時期に播種した「フクユタカ」の生育状況を確認しました。現状の生育はほぼ同程度。今後、11月中旬に迎える収穫期で裂莢の度合いや収量を比較し、検討を進めていく方針です。

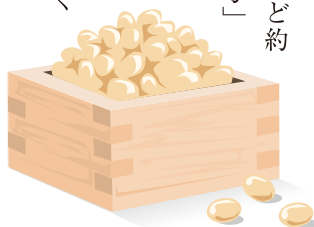

冬春ナス出荷本格化

安全なナスの供給に努める

J Aたまな管内で10月下旬、冬春ナスの出荷が本格化しています。令和5年産は台風被害も無く生育は順調。来年4月から6月に出荷のピークを迎え、7月上旬まで続きます。関東や関西方面など全国各地へ出荷。消費者ニーズに応える安全性の高いナスの供給に努めていきます。北部集荷センターでは、生産者が持ち込んだ冬春ナスを選果機で大きさごとに選別し、箱詰めしています。指導販売担当者は「品質の良いナスを消費地へ届けていきたい」と話しました。

北部集荷センター冬春ナス専門部では、部会員40名が16・4haで「P C筑陽」を中心に栽培します。



生育状況を確認する生産者ら



冬春ナスを箱詰めする従業員



牡牛座
4/20~5/20

☆☆☆**☆全体運☆** 予定を詰め込み過ぎないように。できることから一つ一つ。下旬からは運気が上昇。良い年越しになりそう

☆☆☆**☆健康運☆** 食べ過ぎに気を付けて。よくかんで食べると◎
☆☆☆**☆幸運を呼ぶ食べ物☆** 野沢菜

キウイフルーツ収穫始まる 品質良好

J Aたまな管内で10月下旬、キウイフルーツの収穫が始まりました。

南関町の芋生勤斉さん(73)の園地3aでは、収穫作業の真っ最中です。芋生さんは「今年も品質の良いキウイができています」と笑顔を見せました。1日で収穫を終えるため、親族の皆さんで枝になったキウイの実を慣れた手つきで収穫していました。収穫後はJ Aの選果場に持ち込み、予冷库で低温貯蔵し熟成させます。

キウイ部会では37人が617aで栽培。収穫期間後は熟成させ、11月中旬から長期間の計画的な出荷を始めます。



キウイフルーツを収穫する芋生さん

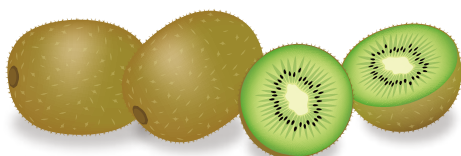

高品質麦・大豆づくり推進大会 令和5年産実績を報告

J Aたまなは9月29日、高品質麦・大豆づくり推進大会を本所で開きました。生産者やJ A役員、関係機関ら約50名が参加し、令和5年産の作柄状況や実績報告、令和6年産に向けた栽培方法を再確認しました。

令和5年産麦の検査実績は小麦5万7395俵(1俵60kg)、令和4年産の大麦は1万441俵(1俵50kg)で全量1等となりました。大豆の生育は順調に進みましたが、開花期以後のカメムシ被害などで青立ち株が発生し、収穫できないほ場がありました。集荷数量は1万756袋(1袋30kg)で、等級比率は1等8.6%、2等33.8%、3等6.9%、合格50.4%、規格外0.2%でした。

普通作連絡協議会の荒木勝利会長は「地域に貢献し、安全で安心な農産物を全国各地へ出荷できるよう努力したい」と話しました。

J Aたまな営農経済事業プログラム 改革方針と改善目標を示す

J Aたまなは10月20日、「営農・経済事業成長・効率化プログラム」の最終報告会を本所で開きました。現状分析や検討を重ね、実現のためJ A役員一丸となり、今後3年間の実践に臨む意志を確認しました。

同プログラムでは地域農業やJ Aを持続可能なものとするため、組合員への対応力強化や収益向上などの営農経済事業の問題解決に向けて協議を進めてきました。「3つの満足最大化への挑戦」全役職員の意識・行動・習慣の変革をコンセプトに、改善目標と15施策ごとに具体的な実践計画が報告されました。

久保英広組合長は「目標を達成するためには全役職員が共通認識を持つ必要がある。自分ごととして捉え行動してほしい」と呼び掛けました。



職員に呼び掛ける久保組合長



生産者へ呼び掛ける荒木会長



双子座
5/21~6/21

★**☆全体運☆** 対人運が活発化。急に忙しくなり右往左往することが。優先順位を考えて予定を調整。体調とも相談して無理なく

★**☆健康運☆** 慌ててけがをしないように。呼吸を整えて
★**☆幸運を呼ぶ食べ物☆** キャベツ

きらめきreport

10/31 冬春ナス出荷査定会

JAたまなは冬春ナスの出荷査定会を各地区で開き、部会員と出荷基準を確認しました。冬春ナス専門部では部会員40人が16.4haで「PC筑陽」を中心に栽培しています。



出荷基準を確認する部会員と説明するJA職員

10/6 普通期米 「ヒノヒカリ」検査

JAたまな管内で10月上旬、普通期米の収穫に合わせて検査が始まりました。農産物検査員の資格を持つJA職員が出荷された米袋から一定量を抽出し、白と黒のカルトンに粒を広げ、粒の整い具合や病害虫被害、未成熟などを目視で確認し、等級を付けました。管内では生産者1641名が2095haで「ヒノヒカリ」や「森のくまさん」を中心に栽培。出荷数量は7986tを計画しています。



「ヒノヒカリ」の品質を確認する検査員（玉名市低温倉庫）

10/28 繁根木八幡宮秋季大祭

玉名市の繁根木八幡宮で秋季大祭が執り行われました。今年の節頭家である玉名市岱明町の中区と中島区の皆さんがJA本所を訪れ、節頭歌で五穀豊穡（ほうじょう）やJAたまなの繁栄を祈願してくださいました。



節頭歌を披露する中島区の皆さん

10/10 火の国サラマンダース 農作業ボランティア活動

プロ野球独立リーグ「火の国サラマンダース」の選手が3日間、ミカンの収穫作業を手伝いました。独立リーグのシーズンオフに入るタイミングと、最盛期を迎えるミカンの収穫時期が合致することから、火の国サラマンダースからの提案があり、実現しました。作業中の事故やケガに最大限注意のうえ実施されました。



「火の国サラマンダース」の選手とミカン農家の皆さん



蟹座

6/22～7/22

☆☆☆**☆全体運☆** 少し神経質になりがちなとき。あまり重要でないことは相手に合わせるとスムーズに進みストレスも軽減

☆☆☆**☆健康運☆** ミネラルたっぷりの食事で元気を回復
☆☆☆**☆幸運を呼ぶ食べ物☆** クワイ

県域JA構想



「JAくまもと」設立に向けた新たな合併目標期日について

当JAは、第27回JA熊本県大会(令和3年12月開催)における「令和6年4月に県下1JAを目指す」旨の決議に基づいて合併協議に参画しておりますが、コロナ禍の影響等により、組合員の皆様に対して十分な理解醸成を図るまでの協議に至らなかったこと等から、「当初予定していた合併目標期日(令和6年4月)は延期する」こととなっております。

そのような中、世界情勢の不安定化や急激な円安を背景とした輸入コストの上昇による燃油をはじめとした生産資材価格の高騰・高止まり、物流関係の2024問題や最低賃金の引き上げ等、合併協議の開始当初に想定していた以上の喫緊の課題が生じてきており、JAのさらなる経営基盤の強化が急務となってまいりました。

そこで、これらの課題への対応や組合員の皆様が理解・納得し得る「県域JA構想」のさらなる深掘りを行うためにある程度の時間を要するとのことから、「新たな合併目標期日を令和8年4月」とし、スピード感を持って対応・協議を進めていきたいと考えております。

今後とも、こうした難局を乗り越えながら、将来にわたって組合員の皆様の「営農とくらし」を支え続けていくために、合併することで、「どのようなメリットが生まれるのか」「組合員の皆様に対してどのようなサービスを提供できるのか」等について、さらなる検討を重ねていきたいと考えております。

当JAにおいては、今後も、組合員の皆様に対して積極的に情報発信していくとともに、できる限り説明・協議の場を設け、皆様の声・想いを合併協議に反映できるように取り組んでいきたいと考えておりますので、ご理解・ご協力をよろしくお願い申し上げます。

JAたまなで働きませんか?

農畜産物の取り扱いはもちろん、金融やガソリンスタンドなど、さまざまな業務を行っています! たくさんある事業の中から、あなたに合った働く場所がきっと見つかるはずです! お気軽にお問い合わせください♪

JAたまなでは一緒に働く仲間を募集しています♪



お問い合わせ先 総務部人事研修課 TEL:0968-72-5502



獅子座
7/23~8/22

☆全体運☆ 勢いのある好調運。強気で押せばなんとかなりそう。大事なことから取り組んで。外食、レジャーが吉

☆健康運☆ スポーツを楽しんで。夜は早めに就寝を
☆幸運を呼ぶ食べ物☆ 水菜

わくわく体験農園記

第3回
10月7日(土)
曇り

地域農業の役割や食の大切さを親子で学んでほしいと実施している「親子わくわく体験農園」。今年度は23家族73名が参加しています♪
10月は稲刈りとサツマイモ掘りを体験しました！



10月7日の稲刈り体験には、18組の親子52名が玉名市内の田んぼで稲刈りを体験しました。管内の高校生やJAの新入職員も参加し、親子をサポートしました。

田んぼには6月上旬の体験農園で植えた「ヒノヒカリ」の苗が大きな稲に育っていました。親子は青壮年部員に稲刈りの手順を教わった後、鎌を手に各班で分かれて刈り取りを始めました。最初は力加減に苦戦していましたが、慣れると次々に稲を刈り取っていきました。1時間ほどで全量を刈り取ると子どもたちは満足そうに笑顔を見せてくれました。参加した子どもたちからは「初めて稲刈りを体験して楽しかった」「自分が植えた苗が大きく育っていて嬉しかった」などの声がありました。

収穫後にはみそに具を混ぜた女性部手作りの「みそ玉」と新米を炊いたご飯が用意され、家族ごとに「みそ玉」にお湯を注いだ味噌汁とおにぎりを作り、地元の農産物を味わいました。

稲刈り

青壮年部が
刈り方を指導♪

一生懸命
頑張りました！

試食

ミニトマトをプレゼント♪

おにぎり&みそ汁、おいしかったです！



乙女座
8/23~9/22

☆全体運☆ イレギュラーな対応が必要になり戸惑いがち。非常時こそ冷静に。下旬には状況が改善へ。焦って答えを出さないで

☆健康運☆ 発酵食品が多めのメニューで腸内環境を改善
☆幸運を呼ぶ食べ物☆ ナガイモ

第4回
10月28日(土)
晴れ

10月28日のサツマイモ収穫体験には、21組の親子57名が参加しました♪

畑には5月に新入職員が植えたサツマイモ「安納芋」と「紅はるか」約1000本が順調に育っていました。青壮年部員が収穫の手順を説明した後、土起こし用のフォークを使い、土を掘り起こしながらサツマイモを収穫。1時間ほどかけて各家族がビニール袋いっぱい掘り終えました。

参加した子どもたちは「大変だったけど楽しかった」「いっぱいとれて嬉しかった」と額に汗をにじませながら笑顔を見せました。

収穫後には女性部手作りのサツマイモを使った「干し芋」や「芋団子」を味わいました。

サツマイモ掘り



青壮年部が掘り方を指導!



たくさん収穫できました!



女性部



干し芋と芋団子、おいしかったです



試食



青壮年部



玉名女子高校



北稜高校



天秤座
9/23~10/23

☆全体運☆ 楽しい時間を持てます。金運も好調で、いつもより良いメニューを選ぶと◎。連絡は早めに。素早く動く＝開運に

☆健康運☆ 人と会う予定を。笑顔での会話でストレス解消
☆幸運を呼ぶ食べ物☆ 小松菜

2023.December(12月)

- ◎安定多収の為の排水対策
- 弾丸暗渠の実施
 - 畝溝と圃場周辺の排水溝の設置
 - 表面排水の実施

◆播種

ポイント① 圃場の整備

排水対策を万全に行い、圃場内の土の碎土率を高めて湿害による発芽不良を予防する。

ポイント② 播種量の適正化

管理が容易な苗立ち数になるように、適正な播種量を心掛ける。また、種子更新により優良種子を準備し、アドマイヤー水和剤やキヒゲンR-2フロアブルで種子消毒を行う。

小麦：シロガネコムギ・チクゴイズミ

7 kg/10 a

小麦：ミナミノカオリ

10 kg/10 a

大麦：はるしずく

8 kg/10 a

※播種が遅れると気温の低下により出芽に時間が掛かり、苗立ち数が低下するので播種量を増やす必要がある。

ポイント③ 播種深度

播種深度が深くなると急速に出芽歩合が低下し、それに要する日数が長くなる。また、生育面でも深播きすれば分げつ発生が遅れ、穂数減少の要因となる。

覆土なしや1cm程度の浅播きでは除草剤による薬害発生が高くなるので、2〜3cm程度に覆土深を確保するのが最も望ましい。

◆雑草防除

雑草が繁茂すると、日光や土中の養分を収奪し、麦の生育を妨げ減収を招くので安定的に収量を得るためには雑草防除が重要となる。特に早播きの麦で

冬場の管理 〈麦のはえ具合と対策〉

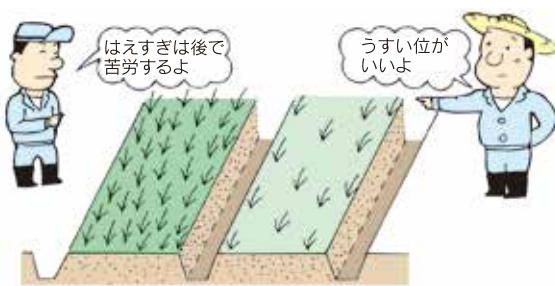

はえすぎ	うすい位
×	◎
土入れして麦をうすくする	麦ふみする

「正月に山に登って麦畑が青く見えるときは厚播き」と昔から言われています。

I 耕種的防除の留意事項

1、耕起時の土塊が不均一で大きい場合は雑草の発生量も多くなる。土塊の碎土率を高める。

2、圃場全体の排水性を高めれば雑草発生を軽減することが出来る。

3、麦と雑草の生育差が大きい場合は、中耕や培土を実施することで雑草防除ができる。

II 薬剤防除の留意事項

1、いずれの除草剤も碎土、整地及び鎮圧の有無により効果が変動するので丁重に行うとともに覆土は2〜3cmを確保する。

2、カズノコグサ、ヤエムグラなどの多発圃場では、播種直後剤のみでは十分押さえることは出来ない。このような圃場では計画的に体系処理をする。

指導員からの一言

高品質麦を安定的に生産するためには、排水対策と適量適期の施肥はもちろんのこと、雑草防除も重要となります。作業時の安全、体調に気をつけながら本年度も高品質な麦作りに努めてください。



蟹座

10/24~11/22

☆全体運☆ 運勢は穏やか。人に助けられながらうまくいきます。あなたもできるだけ力になってあげて。おしゃれにつきあり

☆健康運☆ 食事は量より質が大切。バランス良く食べて ☆幸運を呼ぶ食べ物☆ セリ

ユズ

～日本料理の名脇役～



野菜ソムリエ上級プロ
KAORUの

フルーツ パラダイス

イラスト：小林裕美子



ユズのプロフィール

【分類】ミカン科ミカン属

【原産地】中国

【おいしい時期(旬)】青ユズ(夏～初秋)、
黄ユズ(秋～冬)

【主な栄養成分】ビタミンC、ペクチン、
クエン酸、リモネン、ピネンなど

解説：KAORU

選び方

良い香り

形が良い

皮全体がきれいな色

皮が堅く張りが厚い

しなびている、黒ずみや傷がある、へたの切り口が茶色く乾燥している

NG



保存方法

冷蔵保存

乾燥しないようポリ袋などに入れるかラップに包み、冷蔵庫の野菜室へ



気温が低い時期は冷暗所でもOK。冷暗所で1週間、冷蔵では1週間程度保存できる



香りが命！鮮度が良いうちに利用してね

冷凍保存

皮

幅を広めにむき、ひたりとラップに包んで保存。凍ったまま細く刻んで利用

白い部分はある程度残すと香りが良いよ！

長期保存

薄くむいて細かくカットして天日干し、乾燥したら密閉容器に入れ保存。粉末状にしておくと便利だよ！

浅漬け、お吸い物、ゆずこしょうなどに利用



果肉

ラップに包み保存袋に入れて保存。自然解凍して搾って利用

食べ方・楽しみ方

日本料理ではおなじみの調味食材。熱を加えても香りが消えないのが魅力

細く刻んで漬け物、雑煮、あえ物などに



柚香蒸し



柚子釜



ゆずこしょうなどの調味料やゆず茶、ジュース、シャーベット、ゼリーにも



風味付け

刺身や焼き魚、煮物に

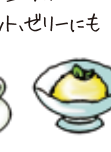

こりゃあ、うまい！



recipe カラフル肉巻き

提供：JA熊本経済連生活総合課



エコープマーク品のご購入はお近くの供給センターまで



材料 (2人分)

- 豚バラスライス……………150g
- 塩こしょう……………少々
- 酒……………大さじ1
- 油……………小さじ1
- エコープマーク 生姜焼きたれ…大さじ3
- いんげん……………12本
- 赤パプリカ(5mm幅千切り)1/2個
- 黄パプリカ(5mm幅千切り)1/2個

作り方

- ① 豚肉を広げ、塩こしょうをしていんげん3本、パプリカをそれぞれ1/5の量ずつのせて端から巻いていく。
- ② フライパンに油を熱し、①の巻き終わりを下にして並べ焼く。
- ③ 時々転がしながら、全体に焼き色がついてきたら酒を回し入れて蓋をし、蒸し焼きにする。
- ④ 具材に火が通ったら、蓋を外して生姜焼きのたれを回し入れ、全体によく絡める。
- ⑤ 食べやすい大きさに切って器に盛りつける。



射手座

11/23～12/21

★**☆全体運☆** 勢いがあります。強行突破で勝利を収められますが、人を振り回してしまうことも。周囲への配慮も忘れないで

★**☆健康運☆** フェースクアに力を入れて。髪もトリートメントを
★**☆幸運を呼ぶ食べ物☆** ブロッコリー

おじいちゃん、
おばあちゃん。
ありがとう。



かわいいお孫さんの未来のために、今できること。

JAがお孫さんの将来の学費をしっかりサポート！

POINT 01

高い貯蓄性と
保障がバランスよく
備わっていて
効率的に資金準備
できます。

POINT 02

学資金のお受取りは、
進学時期に合わせた
中学・高校・大学プラン
からお選びいただけます。

POINT 03

共済掛金払込免除不担保特則を
付加する場合
ご契約者の性別や年齢、
健康状態に関わらず
ご契約いただけます。
共済掛金払込免除の保障はありません。

全期前納掛金

ご契約例) 学資金型(大学プラン)、共済掛金払込免除不担保特則あり/0歳加入/22歳満期/12歳共済掛金払込終了/18歳学資金支払開始/タイプ:基本型/全期前納(年払い)/口座振替扱い/主契約:共済金額300万円/特約:指定代理請求特約

払込共済掛金総額

2,818,761円

🎁18歳から給付金

給付総額 300万円

給付率

(給付総額÷払込共済掛金総額)

約 106.4%

この給付率は左記条件の場合に限ります。給付率は、お孫さまの契約日時時点の年齢、学資金支払開始年齢など契約内容によって異なります。[令和4年4月現在]

※この資料は概要を説明したものです。ご検討にあたっては、「重要事項説明書(契約概要)」を必ずご覧ください。また、ご契約の際には、「重要事項説明書(注意喚起情報)」および「ご契約のしおり・約款」を必ずご覧ください。 ※子ども共済は、申込み時の金利情勢等によりお引き受けできない場合や、お払込みいただく共済掛金が変わる場合があります。

お問い合わせは、
お近くのJAたまな
各窓口まで

- 荒尾市総合支所 TEL:68-4444
- 玉名南総合支所 TEL:73-3232
- 菊水総合支所 TEL:86-3101
- 長洲総合支所 TEL:78-5555
- 横島総合支所 TEL:84-3155
- 南関総合支所 TEL:53-1617
- 岱明総合支所 TEL:57-1121
- 天水総合支所 TEL:82-2111
- 三加和総合支所 TEL:34-3161
- 玉名北総合支所 TEL:72-3333
- 玉東総合支所 TEL:85-2360

JA共済
<https://www.ja-kyosai.or.jp>



山羊座
12/22~1/19

★全体運★ 上昇運。足の引っ張り合いがありそうですが、不毛なので関わらないように。独自路線で行くのが成功の秘訣(ひけつ)

★健康運★ 心と音楽と香りの良いお茶でリラックス
★幸運を呼ぶ食べ物★ ミカン

収入保険がより身近に!

制度改正のお知らせ ~令和6年契約加入受付中~

「令和6年契約」見直し**3**つのポイント

今年は災害があったから
今、加入しても
補償が低くなる...



1

基準収入算定の際に
甚大な気象災害による
影響を緩和!

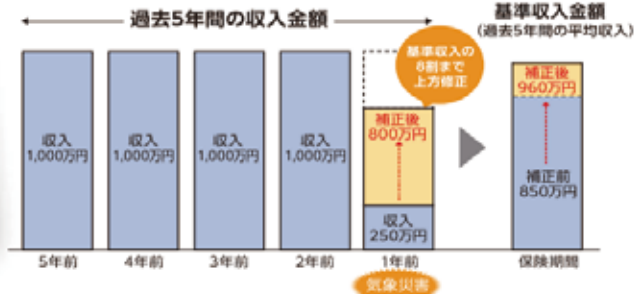

令和6年加入者は、令和5年の農業収入の申告時に申し出ること、令和5年以前に被災した年の農業収入も調整することができます。

最高補償での加入は
積立部分の負担が
大きい...



2

保険方式のみで
9割を補償限度とする
タイプを新設

【加入者が負担する保険料・積立金】
(基準収入金額1,000万円、新規加入の場合)

	保険料	積立金	合計
保険方式80% +積立方式10%	8.5万円	22.5万円	31.0万円
保険方式のみ 90%	17.7万円	-	17.7万円

必要経費

保険方式だけで従来から
ある積立方式を併用する
タイプと同じ補償を受け
られます。積立金がない
ため、新規加入時の負担
が少なくなります。

加入したいが、
今年から青色申告を
始めたので
実績がない...



3

青色申告1年分のみで
加入が可能に!

これまで、収入保険に加入するためには、2年以上
の青色申告の実績が必要でしたが、令和6年1月
加入から1年分の青色申告実績で加入できるよう
になりました。

県からの**保険料補助**のお知らせ

今年もあります!

県による収入保険加入者への保険料等補助(収入保険加入支援事業)が本年度も実施されます。

	新規加入者	継続加入者	集団加入者
補助内容	保険料の 1/3 を助成	危険段階区分上昇による 保険料増額分の 1/3 を助成	付加保険料の 1/3 を助成
補償上限 (個人)	6万円	1,2万円	1万円
補償上限 (法人)	6万円(前年) → 25万円(本年)	1万円(前年) → 5万円(本年)	1.2万円(前年) → 5万円(本年)

さらに

インターネット
申請割引

新規加入者の付加保険料
4,500円割引

自動継続割引

付加保険料を**1,000円**割引

詳しくは

NOSAI熊本 玉名支所 TEL.0968-72-4181



水瓶座
1/20~2/18

☆全体運☆ 良い話が舞い込みますが、勘違いからおかしな雰囲気
になることも。相手の話をよく聞き、落ち着いて動いて

☆健康運☆ 友人たちとのおしゃべりで気分が上向きに
☆幸運を呼ぶ食べ物☆ 長ネギ

8658555
 玉名市六田七番一
 JAたまな
 総務課広報係

電話番号
 今月号の中でやった記事
 と、身近な出来事、話題を
 書いてください

答え住所氏名・年齢

**クイズを解いて
 ご応募ください!!**

正解者の中から「JAたまな取扱いのおすすめ商品」を差し上げます。商品内容と当選者人数は毎月変わり本誌にて発表致します。

応募締切：12月31日必着

クイズ? 頭の体操

二重マスの文字をA→Eの順に並べて
 出来る言葉は何でしょうか?

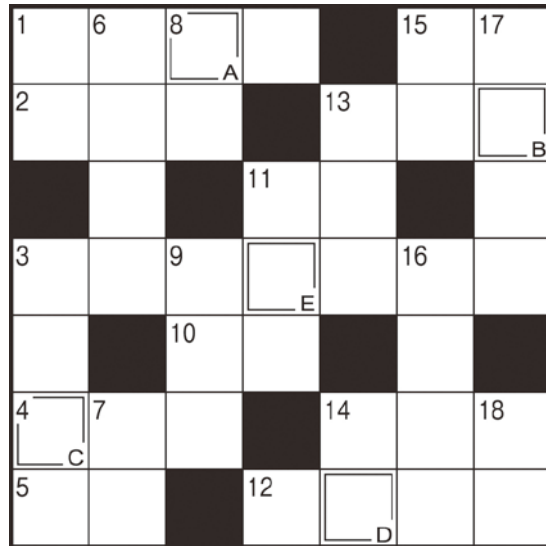

🔑 ヨコのカギ

- ① サンタがプレゼントを入れます
- ② パパー、ママー、どこー?
- ③ 欧米のクリスマスには、この鳥の丸焼きがよく食べられます
- ④ 好きな歌手の——を見に行った
- ⑤ レンコンは根のように見えますが、実はこれ
- ⑩ 「海のミルク」と呼ばれる貝
- ⑪ 除夜の鐘を突けるところもあります
- ⑫ 水や砂と混ぜコンクリートを作ります
- ⑬ サハラ、タクラマカンといえば
- ⑭ 刃物で紙を加工して描きます
- ⑮ 冬の京都市は——冷えるといわれます

QRコードを読み取ってご応募いただけます♪

お気軽にご応募ください!!

PRESENT

10月号クイズの答えは「カラスウリ」でした。正解者の中から5名の方に『ごまだれ230ml・カットわかめ 25g』をお届けします。

竹村 由紀代さん 武田 康行さん
 村上 鈴世さん 北原 和子さん
 船津 みち子さん など

🔑 タテのカギ

- ① 冬眠するものも多い大型の哺乳類
- ③ 謎の多い浮世絵師、東洲斎——
- ⑥ その月の一番最初の日
- ⑦ 寒い日に吐くと白く見えることも
- ⑧ 授業中は慎んでください
- ⑨ ワカメの根元に近い部分
- ⑪ ——予報によると来週は寒いです
- ⑬ 建物が立つていない宅地
- ⑭ ——の細かい滑らかな肌
- ⑮ 年越しに付きものの麺類
- ⑯ チン——と鳴らすと人が来ます
- ⑰ 1号は東京と大阪を、2号は大阪と福岡を結びます
- ⑱ 年賀状のイラストによく使われます。令和6年は「辰」です

JAたまな中央ミニトマト集荷センター

従業員大募集

コツコツ出来る仕事です。

募集人員 男・女 多数募集 **やる気のある方、大歓迎!!**

職種 トマト・ミニトマト・イチゴ選果、パック詰め等 ※未経験者でも可

受付 中央ミニトマト集荷センター
 受付は平日午後5時まで随時(土・日・祝日は12時まで)

面接会場 JAたまな中央ミニトマト集荷センター会議室

簡単な作業です。未経験者でも可。

お申し込みお問い合わせ **JAたまな中央ミニトマト集荷センター** 〒865-0046 玉名市北牟田28-1 **TEL.0968-71-6011**

魚座 2/19~3/20

☆**全体運**☆ 問題が山積みで頭の痛いときですが、有益な助言をくれる人も。信頼できる人を見極めましょう。運勢は下旬に回復

☆**健康運**☆ カルシウム補給と関節のストレッチで骨を大切に

☆**幸運を呼ぶ食べ物**☆ セロリ

終活 ✨ 事前相談 ✨ 受付中!

冠婚葬祭定期積金「みらい」

- ご契約者は特典が受けられます
- 施設をご利用される場合は、係員にお申し出ください

「今」をより良く、より自分らしく楽しむために知っておきたいこと
お悩み相談などお気軽にお問合せください

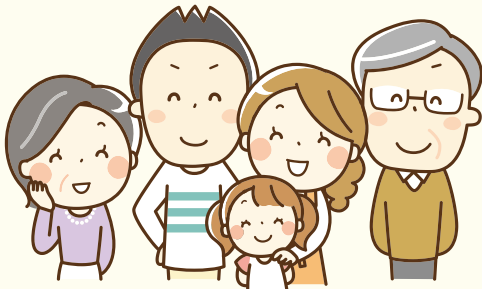

無料!! 要予約!!

JA葬祭の紹介動画は
こちらからご覧いただけます♪



24時間
365日対応

葬儀のご相談・ご依頼は
今すぐお電話ください

フリー
ダイヤル

0120-40-5564

または、
各総合支所へ

● **法律無料相談**

▼場所 熊本市中央区

▼事前に予約が必要です。
(申し込みは総務課フリースペーシングまで)

◎法律相談担当
崎坂誠司(JAたまな顧問弁護士)

法律についての相談は、随時受け付けています。

◆ **税務無料相談**

▼今回の税務相談日
令和5年12月21日(木)

▼場所 JAたまな本所

▼事前に予約が必要です。
(申し込みは最寄りの各総合支所まで)

◎税務相談担当
山口勝則(JAたまな顧問税理士)

税金について、お気軽にご相談ください。

令和5年度 **第7回理事会**

令和5年10月27日(金) 議事

第1号議案 令和5年度上半期決算状況報告について

第2号議案 第六次自己資本充実計画について

報告事項 ①令和5年度上期内部監査実施報告について

②監事監査規程及び監事会規程の一部改正について

③令和5年度みのり監査法人期中監査②日程について

④令和5年9月末余裕金運用状況報告について

⑤事務ミス等報告制度にかかる取組状況報告について

⑥組合員の状況報告について

編集後記

先日、10月に受けた健康診断の結果が届きました。毎年、コレステロール値が高く、再検査の封筒が入っているのですが、今年に入っていませんでした。数値は低くはないのですが、週1回のバドミントンのおかげかと思いい、今後頑張ってください😊(ま)

おたよりコーナー

☆今年結婚50年の金婚式を迎えることができました。多くの知り合いにおめでとう声をかけていただき嬉しかったです。これからも二人して元気で頑張りたいです
(村上鈴世さん)

—結婚50年、おめでとうございませう♡今後もお二人で楽しい思い出をたくさん作っていきましょうね😊
☆毎朝、「おはようございます!ばあちゃんいってきま〜す」と隣のひ孫が学校に行く前に挨拶に来ます。今小学2年生です。何年生になるまで来るのかなと思いつながら楽しみに早起しています
(北原和子さん)

—ひ孫さんの元気な挨拶、毎日の元気が湧いてきますよね😊大きくなくても来てほしいものです♥

JAの自動車共済

納得の共済掛金！比べてください！！



こんなに安くなるの！？

トヨタ アクア <small>[型式]NHP10H [車両共済金額] 220万円</small>	車両なし 月払 1,700円 車両あり 月払 3,270円	一時払 19,070円 一時払 36,620円	ホンダ N-BOX <small>[型式]JF4 [車両共済金額] 210万円</small>	車両なし 月払 1,660円 車両あり 月払 3,460円	一時払 18,620円 一時払 38,760円
トヨタ プリウス <small>[型式]ZVW52 [車両共済金額] 340万円</small>	車両なし 月払 1,570円 車両あり 月払 4,000円	一時払 17,320円 一時払 44,500円	マツダ CX-5 <small>[型式]KF2P [車両共済金額] 350万円</small>	車両なし 月払 1,790円 車両あり 月払 4,020円	一時払 19,720円 一時払 44,680円
トヨタ ヴォクシー <small>[型式]ZRR85W [車両共済金額] 305万円</small>	車両なし 月払 1,300円 車両あり 月払 3,110円	一時払 14,370円 一時払 34,630円	スズキ ワゴンR <small>[型式]MH95S [車両共済金額] 160万円</small>	車両なし 月払 1,720円 車両あり 月払 3,520円	一時払 19,300円 一時払 39,470円
スバル インプレッサ <small>[型式]GK7 [車両共済金額] 250万円</small>	車両なし 月払 1,430円 車両あり 月払 3,730円	一時払 15,630円 一時払 41,380円	ダイハツ タント <small>[型式]LA650S [車両共済金額] 190万円</small>	車両なし 月払 1,660円 車両あり 月払 3,250円	一時払 18,620円 一時払 36,370円
ニッサン ノート e-power <small>[型式]SNE12 [車両共済金額] 230万円</small>	車両なし 月払 1,610円 車両あり 月払 3,880円	一時払 17,840円 一時払 43,270円	トヨタ ライズ <small>[型式]A200A [車両共済金額] 210万円</small>	車両なし 月払 1,640円 車両あり 月払 3,200円	一時払 18,440円 一時払 35,880円

<保障内容・ご契約例>個人契約／共済期間：12ヶ月／等級：20等級(事故有係数適用期間0年)／運転者年齢条件：35歳以上限定保障／記名被共済者年齢階層別掛金区分：40～49歳／車両保障：全損害担保(車両共済金額別掲)、免責金額5万円／対人賠償：無制限／対物賠償：無制限(対物超過修理費用保障付)、免責金額0万円／人身傷害保障：3,000万円(被共済者限定特別：有)／傷害定額付保障：1,000万円(標準型・被共済者限定特別：有)／弁護士費用保障特別：有／長期優良契約割引：有(適用1年目)／ゴールド免許用掛金／自動継続割引：有／自賠責共済セット割引：有／新車割引：有(初度登録：令和5年1月) ※各種割引の適用には所定の条件があります。 ※「車両保障なし」共済掛金は、<保障内容・ご契約例>から車両保障をなしに設定した共済掛金です。 ※令和5年1月からの掛金です。

＼おトクな割引・頼れるサービスもいっぱい！／

自賠責共済セット割引

JA共済オリジナル
対人賠償の共済掛金 **7% 割引**

ゴールド免許用掛金

共済掛金 **12.5% 割引**

しっかり対応!

事故やトラブルのとき、親身に対応!

複数契約割引

共済掛金 **5% 割引**

ASV割引

共済掛金 **9% 割引**

割増・割引等級制度

共済掛金 **最大 63% 割引**

夜間休日現場急行サービス

JAの営業時間外にJA共済事故受付センターへ連絡いただいた事故についてALSOK対応員が事故現場に急行。事故状況の聞き取りを行います。

受付時間
平日：0時～8時、17時～24時
土日・祝日：終日

レッカーサービス

事故または故障により自力走行不能となった場合にレッカー車で現場へ急行。最寄りの修理工場までお車をけん引します。(現場から100km以内無料)

[24時間 365日対応]

ロードサービス

故障・トラブルにより自力走行不能となった場合に対応業者が現場へ急行し、お車の応急対応を行います。(30分程度の対応は無料)

[24時間 365日対応]

※割引の適用には一定の条件があります
この資料は概要を説明したものです。ご検討にあたっては「重要事項説明書(契約概要)」を必ずご覧ください。また、ご契約の際には「重要事項説明書(注意喚起情報)」および「ご契約のしおり・約款」を必ずご覧ください。

- お問い合わせは、お近くのJAたまな各窓口まで
- 荒尾市総合支所 TEL:68-4444
 - 玉名南総合支所 TEL:73-3232
 - 菊水総合支所 TEL:86-3101
 - 長洲総合支所 TEL:78-5555
 - 横島総合支所 TEL:84-3155
 - 南関総合支所 TEL:53-1617
 - 岱明総合支所 TEL:57-1121
 - 天水総合支所 TEL:82-2111
 - 三加和総合支所 TEL:34-3161
 - 玉名北総合支所 TEL:72-3333
 - 玉東総合支所 TEL:85-2360
- JA共済
https://www.ja-kyosai.or.jp
[23439990030]