

# JA たまな

10<sup>2023</sup>月

Vol.365



きらめきフォトコンテスト

きらめき賞の作品

## ★今月の読みどころ★

- きらめきニュース ..... 2~4p
- きらめきreport ..... 5p
- インボイス制度について ..... 8~9p

LINE



X(旧Twitter)



Instagram



Facebook



ホームページ



きらめき発信 たまな



# JAたまな発 くらめきニュース

## 盟友の主張発表 岱明支部倉田圭悟さん県大会へ

### JAたまな青壮年部リーダー研修会

JAたまな青壮年部は8月26日、玉名市内でリーダー研修会を開きました。青壮年部役員や行政、JA役員ら63名が参加。塘内貴大部長が「農業経営は燃油高騰などで厳しい。盟友の声を国政に届け、研修を通して自身の農業経営や青壮年活動の更なる発展につなげよう」と挨拶しました。

盟友の主張発表会では各地区から選ばれた5名が発表し、岱明支部代表の倉田圭悟さんが最優秀賞に輝きました。倉田さん



講演をする藤木参議院議員

は「私の農業」と題して発表。結婚を機に農家の婿養子になり就農。農業の苦勞と収穫の喜びや青壮年部の仲間の支援、自身の考える経営について話しました。審査員からの評価も高く、10月下旬に行われる県大会の代表に選ばれました。

また、発表会後

には参議院議員の藤木眞也氏が「直近の農政について」と題して日本農業を取り巻く情勢や食料・農業・農村基本法などについて講演しました。

盟友の主張発表者は次の通り(敬称略)

- ▽荒尾支部・久間匡晃「やめとけ、でも俺は継ぐ」
- ▽岱明支部・倉田圭悟「私の農業」
- ▽玉名支部・井上誠己「農業への歩み」
- ▽横島支部・本山透「農業にとって大切なもの」
- ▽天水支部・坂門駿介「自分なりの農業を」



盟友の主張を発表した代表者5名(倉田さん・中央左)と塘内部長(中央右)

発表内容は  
JAたまなのホームページで  
ご覧いただけます♪

## 地域農業の維持発展に取り組む

### 玉名地域集落営農組織連絡会議

農事組合法人や地域

挨拶をする浦谷会長

営農組織、行政等で組織する玉名地域集落営農組織連絡会議は国や行政が行う補助事業の有効活用などを通して、効率的な経営や地域農業の維持発展に積極的に取り組んでいます。現在は地域営農34組織(内法人8組織)で運営しています。

7月26日、令和5年度通常総会を玉名市内で開き、令和4年度活動実績や令和5年度活動計画、役員改選の3議案を承認・可決しました。

浦谷幸司会長は「物価の高騰などで農業経営は厳しい状況が続いている。地域農業の更なる活性化に向けて関係機関と一体となり取り組んでいきたい」と挨拶しました。

総会後には兵庫県丹波篠山市の農都創造政策官の森本秀樹氏を講師に招き、「持続的な担い手をめざして集落営農の考え方と進め方」と題した講演会を行い、集落営農の現状と課題や後継者育成などについて学びました。

#### 【役員改選】

- ▽会長 浦谷幸司(農事組合法人伊倉)
- ▽副会長 坂本和也(二俣東集落営農組合)
- || 坂本達也(末広地区集落営農組合)



## 秋の味覚 栗出荷順調

J Aたまな管内で8月下旬、栗の出荷が順調に進んでいます。やや小玉ですが品質は良好。主に名古屋に出荷し、9月中旬にピークを迎え10月上旬まで続きます。

栗部会では生産者約300名が「丹沢」「利平」などを栽培。出荷数量50tを目指します。

J A春富選果場では、各地区から持ち込まれた栗を従業員が選果。皮の堅さなどで良質な栗と未熟果や腐敗果を選別し、選果機で大きさに分け、10kg段ボールに箱詰めして出荷しています。

指導販売担当者は「今年もいい栗ができています。多くの人に味わってもらいたい」と話しました。



栗を選果する従業員

## 販売金額59億2817万円 中央集荷センターミニトマト部会総会

全国有数の生産量

挨拶をする三津家部会長

を誇るJ Aたまな中央集荷センターミニトマト部会は8月22日、総会を玉名市内で開き、令和4年度実績を数量1万2054t（前年比94%）、金額59億2817万円（同98%）と報告。燃油や資材の高騰など農業経営が厳しい中、部会やJ A、関係機関が一丸となり、経営安定の確立を目指します。



総会では三津家弘

明部会長が「日本一の産地として品質向上に取り組んできた。部会員の努力で向上したが、産地確立のため更なる努力をしていこう」と挨拶。令和4年度事業実績や令和5年度事業計画、役員改選など4議案を可決・承認しました。優秀生産者表彰では5名に表彰状が手渡されました。

### 【優秀生産者表彰】

- ・千果の部 高島洋昌、宮本敏子
- ・玉宝の部 城戸正和、高島直樹
- ・キャロル7の部 古田正寿・昌代

### 【役員改選】

- ▽部会長 高島洋昌
- ▽副部会長 豊田陽一、福川勝
- ▽会計 井手口泰浩
- ▽監事 園田幸輔、田代員章

## 販売金額26億1395万円 中央集荷センタートマト部会総会

J Aたまな中央集荷センタートマト部会は8月17日、第27回通常総会を玉名市内で開き、令和4年度実績を数量9275t（前年比92%）、金額26億1395万円（同96%）と報告しました。

挨拶をする牧野部会長

総会には部会員や市場関係者、役員ら約100名が出席。牧野哲夫部会長は「販売環境は厳しかったが、消費地での対面試食会を行うなど販売努力をした。今後も責任を持ち安全・安心なトマトを出荷し、信頼される産地の確立を目指していこう」と挨拶。令和4年度事業報告や令和5年度事業計画、役員改選など4議案を可決・承認しました。優秀生産者6名には表彰状を贈りました。

令和5年度は117名が51.7haで栽培。「生産者一人一人が最高のトマトを消費者にお届けします」をスローガンに安全・安心の生産に努め、経営基盤の確立を目指します。



### 【優秀生産者表彰】

- 坂西智敦・清美、鎌田健志・須賀子、森川幸喜・朝子、小崎保喜・千春、小澤靖・ゆかり、中村亘

### 【役員改選】

- ▽部会長 吉田純
- ▽副部会長 小崎貴生、松村幸典
- ▽会計 渡邊淳
- ▽監事 前本峰利、飯塚潤



牡羊座  
3/21~4/19

☆全体運☆ 注目されやすい吉凶混合運。やっかんでくると称賛してくれる人がいそう。発言には責任を持って。人気者に

☆健康運☆ 体調が変化しやすいとき。冷え対策をしっかりとする  
☆幸運を呼ぶ食べ物☆ 菊



## 冬春なす専門部 北部冬春なす部会総会 高品質ナスの生産に努める

JAたまな北部集

荷センターなす部会冬  
春なす専門部の北部  
冬春なす部会は8月  
23日、山鹿市内で総  
会・反省会を開きまし  
た。令和4年産のJA  
たまな管内の全体実  
績は数量2751t  
(前年比97%)、金額9  
億1892万円(同1  
00%)。1月の寒波の  
影響、原油高騰で加温  
控えや4月中旬の夜温  
の低下などで一時数量は減少。厳しい生産環境となりました。



伊藤信英部会長は「燃油や資材高騰などで農業経営は厳しい。業務需要の回復を期待し、関係機関と情報を共有しながら高品質なナスの生産に努めていこう」と挨拶。

令和4年度事業実績報告や令和5年度事業計画、役員改選の3議案を可決・承認しました。

### 【役員改選】

- ▽部会長 伊藤信英
- ▽副部会長 松尾幸夫
- ▽女性部長 武田雪子
- ▽女性副部長 島崎洋子
- ▽会計 柿原篤史
- ▽監事 池上洋一、木山稔朗

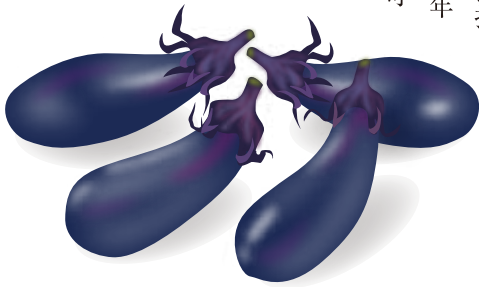

## 家の光大会 記事活用体験を発表

### JAたまな女性部

JAたまな女性部は8月25日、長洲総合支所で地方合同家の光大会を開きました。女性部役員や各支部役員、JA役職員ら約70名が出席しました。

岩見利美部長は「家の光の記事を活用して支部やグループでの活動を活性化し、豊かな地域社会づくりや次世代へつなぐ活動を目指していこう」と呼び掛けました。

記事活用体験発表では倍明支部の吉田美智子さんが「家の光を読んで気づかされた事」と題して発表しました。



あいさつをする  
岩見部長



記事活用体験発表をする吉田さん



カラーリングを楽しむ女性部員

大会後にはカラーリングを楽しむなど、各支部で交流を深めました。

## 献血実施のお知らせ



移動採血車の受け入れを  
右記のとおり行います。

【献血日】令和5年10月13日(金)

【受付場所】JAたまな本所

【受付時間】9:30～12:00

※400mlのみの受付となります。

☆血液が不足していますので、みなさんのご協力をお願いします。



献血カード(手帳)を  
お持ちの方は  
当日必ず  
ご持参ください。



牡牛座  
4/20～5/20

☆全体運☆ ゆっくりと時間をかけて進めましょう。無理をしないのが一番。お誘いはできるだけ受けて◎。世界が広がります

☆健康運☆ 腰痛予防を。ストレッチやコルセットで対策  
☆幸運を呼ぶ食べ物☆ サツマイモ



# きらめきreport

8/10

## 横島干拓入植 50周年記念式典

玉名市横島町と大浜町に広がる干拓地域が入植50周年を迎え、同町のしあわせファームで記念式典が開かれました。地元住民や行政、JA役員ら約200名が出席し当時の思いを共有しました。

式典は玉名市の専修大学熊本玉名高等学校の吹奏楽部「ベンチャーズ」による華やかな演奏で始まりました。実行委員会の吉田稔委員長は「早いもので入植50周年を迎えた。今では見違える田畑になり、施設園芸などの農産物栽培が盛んな素晴らしい干拓地となった。今後も後世につなぐため、皆で協力し頑張っていこう」と挨拶。特別功労者表彰では営農経営安定のため尽力した元熊本県議会議員の島津勇典さんに感謝状が贈られ、講演では横島干拓に最初に入植した福島武さんと松本スエミさんが当時を振り返り思いを述べました。

横島伝統の潟担い節や「くまモン」によるくまモン体操などが行われ、会場は終始にぎわいました。



特別功労者表彰を受けた島津勇典さん(右)



潟担い節を披露する保存会の皆さん



優秀賞を受賞した松本さん(左)と金融課の福永菜美さん

8/19

## 窓口ロールプレイング 県大会

「第18回JAバンク熊本ロールプレイング大会」県大会が熊本市内で開かれました。県内JAから代表11名が出場し、JAたまな代表の松本尚さん(横島総合支所)が優秀賞を受賞しました。



双子座  
5/21~6/21

★**☆全体運☆** 交友関係の広がる発展運。多忙ながらも充実した時間を過ごせます。調べものをするにも好機。図書館の利用が吉

★**☆健康運☆** 食事の栄養バランスをチェック。野菜が味方  
★**☆幸運を呼ぶ食べ物☆** 柿



## 安全でおいしいお米作りの最後のポイント

### ◆ 収穫までの管理

※出穂から収穫までの期間はモミにデンプンが蓄積される大切な時期です。  
 ※間断灌水で稲の上位葉と根の活力を維持してください。  
 ※落水は収穫前7日を目安にしましょう。

### ◆ 収穫適期

※出穂期から45日～50日。  
 (出穂期とは…1株の半分程度が出穂した頃)  
 ※積算温度(1日の最低と最高温度を足して2で割った値の積算)29500～1,0500℃  
 ※1穂の青モミが15%程度残っている時

### ◆ 病害虫防除(普通作栽培基準の③ページを参照)

※トビイロウンカ(秋ウンカ)  
 9月の残暑が厳しいと幼虫が爆発的に増え坪枯れを起します。ウンカは局所的に発生するので田の中に入って株元を調べてください。  
 ※コブノメイガ  
 幼虫防除が重要です。  
 蛾が飛び回っていたら、7日～10日後に孵化するのでそのころに防除しましょう。

### ◆ 水稻栽培管理記録簿

※出荷時には提出をお願いしますので、記入漏れが無いようにしておきましょう。

### 指導員からの一言

本年も異常な猛暑の中、作業はいよいよ収穫時期になります。最後に坪枯れが発生しないように、こまめな田廻りで適期防除を心掛けましょう。

収穫後の田は稲わらの鋤き込みと堆肥の投入で地力増進に努めましょう。

安全で安心な

## 一等米のおいしさつくる4つのポイント

### その4

#### 仕上げ目標

- 玄米水分…15%
- 皆掛け重量…30.5 kg/袋
- 整粒歩合…80%以上
- 着色粒・被害粒・異種穀粒粉混をなくそう

過乾燥に注意!!

### その3

#### 乾燥調整

収穫した生もみは2時間以内に乾燥機に入れてください。  
 (急激な乾燥は品質及び食味が低下しますので注意しましょう。)

乾燥温度 ●循環式 40℃以下

### その2

#### 適期刈り取り

一穂の中で青もみが15%程度残っている時が刈り取り適期です。  
 (適期を過ぎると、茶米・胴割れ米が増え、品質・食味が低下します。)

黄熟もみ  
青もみ  
適期刈り取りの稲穂

### その1

#### 落水期の延長

落水は収穫前5～7日を目安とします。  
 (落水が早すぎると根の活力が落ち、収量品質も低下します。)

一週間以内に収穫!!



蟹座 6/22～7/22

☆全体運☆ やることが山積みでいっぱい。困ったときこそ優先順位を整理して。できないことはお断りして

☆健康運☆ 無理は禁物。後半は回復し活動力アップ  
 ☆幸運を呼ぶ食べ物☆ カブ





### ③ 農産事業

#### (ア) 県域コントロール機能とスケールメリットを活かした販売力の強化

- ① 一元集荷・販売体制に基づく販売戦略の構築、県内全地区の米・麦・大豆において、播種前契約・収穫前契約・複数年契約等、事前の契約取引拡大による、実需者との安定的な取引の拡大と数量を確保した有利販売に取り組みます。
  - ・出荷契約米の共同計算を基本にスケールメリットを活かした有利販売に取り組みます。(事前契約・複数年契約割合：現行70%→目標80%) また、直売米については、当面現状の販売を継続しますが、今後、一元販売に向けて検討します。
  - ・麦・大豆については、全量県域での集荷・販売のため、現在の販売を継続して取り組みます。
- ② 「くまもと茶」ブランドの確立のため、荒茶価格の安定強化と茶業センター仕入れ機能の充実に取り組み、買取目標80%を目指します。
  - ・「くまもと茶」ブランドによる販売拡大に努めることにより、県内全地区の茶産地の生産維持を図ります。
  - また、地域ブランド茶については、当面現状の販売を継続した販売強化に取り組みます。

#### (イ) 需要に応じた多様な販売チャネルの確立

- ① 主食用米を中心とした多様な用途の米穀・戦略作物の取り扱いを進め、実需者ニーズに基づく生産・販売による安定的な農家所得の確保を目指します。
  - ・実需者ニーズに基づく生産・販売を進め、行政と連携した産地交付金等の活用による農家手取りの確保に取り組みます。
- ② 実需者ニーズに沿った生産、安定販売による経営安定を図り、地域の特徴を活かした特産品の販売強化に取り組みます。
  - ・実需者ニーズに沿った生産・販売を進め、高付加価値茶(格付認定茶・有機茶)による反収増を図り、農家手取りの確保に取り組みます。

#### (ウ) 営業力・販促活動の強化

- ① 県行政、関係機関と連携し、マスメディア、SNS等を使った、県産米の周知活動や県外消費地等での販売推進を行うことで、認知度向上に取り組みます。
- ② 統一ブランドによる認知度向上に伴う茶価格の安定を目指し、「くまもと茶」キャンペーンやTV・CM放送等、県統一ブランドマークを活用した販促活動に取り組みます。

#### (エ) 共同利用物流の効率化・合理化、共同利用施設の改善

- ① 安全・安心な品質維持を図るため、さらなる保管機能の強化と県内全地区の広域利用による物流合理化を図り、トータルコストの低減に取り組みます。
  - ・農産物倉庫への集約保管による系統集荷率の向上(目標62%)やフレコン・パレット貸し出しによる物流の合理化に取り組みます。

#### 【フレコン・パレット貸出による集約保管推進(イメージ)】



	R元年度	R2年度	R3年度	目標
集荷率	48%	59%	57%	62%
県内米検査数量	1,299,517俵	1,366,670俵	1,321,757俵	

#### 【共同利用施設の広域利用(イメージ)】

- ② 広域的な拠点整備のため、共同利用施設の改善に取り組みます。
  - ・CE・RC等の利用施設は、県内全地区を対象に従来の地域を超えた広域利用を検討するとともに、新設や更新の際には、建築士やプラント施工管理等の専門知識を活かし、施設の機能向上や省力化を考慮した広域利用を前提に取り組みます。
  - (広域利用設定施設：CE2施設)

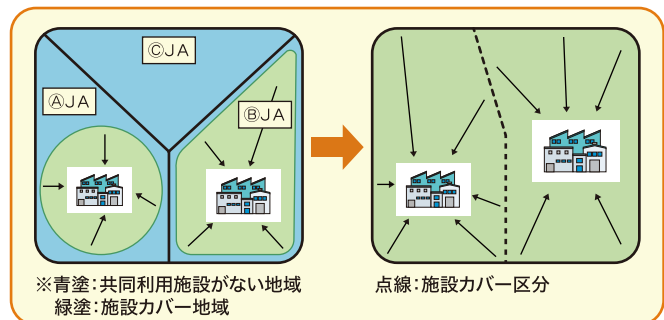

獅子座  
7/23~8/22

☆全体運☆ おいしい物を食べに出かけましょう。フットワークよく動き回ると幸運に出合えます。下旬は家の片付けを

☆健康運☆ 急な過負荷に注意を。準備運動を念入りに  
☆幸運を呼ぶ食べ物☆ トウガン



JAたまなの購買事業における適格請求書(インボイス)の様式について消費税申告の際に使用できる書類は下記の通りです。ご確認をお願いいたします。



## 適格請求書(原本)

購買品送り状兼代金請求書

LPガス検針ハガキ

給油レシート

新様式

購買インボイス取引一覧表

※1年間の購買取引明細一覧表が作成されます



他JAで給油された分は含みませんので給油レシートが必要な方は保管をお願いします  
紛失されても再発行ができません



乙女座  
8/23~9/22

☆全体運☆ あなたの優しさが周りの人を和ませます。気遣いを見せて。長年の思いがかなう予感も。旅行に行くのもお勧めです

☆健康運☆ 食べ過ぎに注意。おいしい物を少しずつ  
☆幸運を呼ぶ食べ物☆ シイタケ

適格請求書(インボイス)が必要な事業者さまへ

# 消費税申告に必要なとなる書類をご確認ください!



## 対象外になる書類(参考)

購買代金案内書兼請求書

農業簿記取引一覧表(購買)

購買取引一覧表(税率別)

適格請求書(インボイス)の消費税申告には使えません

詳しくはお近くの支所や担当者にお問い合わせください  
JAたまなホームページでもご確認ください→



天秤座  
9/23~10/23

☆全体運☆ リーダーシップを発揮すると喜ばれます。困難な状況もあなたの頑張りで見事に乗り越えられます。買い物は上旬にツキ

☆健康運☆ 頑張り過ぎないで。友人とお茶を楽しむと◎  
☆幸運を呼ぶ食べ物☆ ギンナン



# シェフ永井のおすすめ

## 🍷 材料(4人分)

豚こま肉 \_\_\_\_\_ 200g  
 もやし \_\_\_\_\_ 100g  
 キュウリ \_\_\_\_\_ 1本  
 ニンジン \_\_\_\_\_ 1/4本

### たれ

麵つゆ \_\_\_\_\_ 大さじ3    ラー油 \_\_\_\_\_ 小さじ2  
 コチュジャン \_\_\_\_\_ 小さじ2    白ごま \_\_\_\_\_ 小さじ1  
 かい割れ大根 \_\_\_\_\_ 適宜

## 🍴 作り方

- (1) キュウリ、ニンジンは千切りにして水にさらす。豚こま肉ともやしはゆでて冷みに落とし水気を切っておく。
- (2) ボウルにたれの材料を入れ混ぜ合わせ、(1)の材料を入れあえる。
- (3) (2)を器に盛り付け、かい割れ大根をのせ出来上がり。

## 🍷 豚こまのピリ辛あえ



## 🍷 タコとトマトの炊き込みご飯



## 🍷 材料(4人分)

米 \_\_\_\_\_ 300g    トマト(中) \_\_\_\_\_ 1個  
 ゆでだこ \_\_\_\_\_ 1本    ショウガ \_\_\_\_\_ 1片

### だし汁

かつおだし汁 \_\_\_\_\_ 270g    しょうゆ \_\_\_\_\_ 大さじ1  
 料理酒 \_\_\_\_\_ 大さじ1    塩 \_\_\_\_\_ 小さじ1/2

イタリアンパセリ \_\_\_\_\_ 適宜

## 🍴 作り方

- (1) 米を研ぎざる上げし、ゆでだこは薄切りに、トマトは8等分に、ショウガは千切りにする。
- (2) 炊飯器にだし汁の材料を合わせ、(1)の米、ゆでだこ、トマトを入れ、20分浸水してから炊き上げる。
- (3) (2)を器に盛り付け、イタリアンパセリを飾り出来上がり。



永井 智一(ながい ともかず)  
 茨城県笠間市にある  
 「天晴(旧キッチン晴人)」オーナーシェフ



蠍座

10/24~11/22

☆全体運☆ 美術展やコンサートへ行き、芸術の秋を楽しみましょう。厄介事は収束へと向かいます。推移を見守って

☆健康運☆ 頑張りが利きます。目の使い過ぎに注意して  
 ☆幸運を呼ぶ食べ物☆ さんしょう





野菜ソムリエ上級プロ  
KAORUの  
フルーツ  
パラダイス

イラスト：小林裕美子

# 西洋梨 (洋梨)

～上品で滑らかな食感と芳醇(ほうじゅん)な香り～



西洋梨のプロフィール  
 【分類】バラ科ナシ属  
 【原産地】温帯ヨーロッパ地方、西アジア地方  
 【おいしい時期(旬)】9～12月ごろ  
 【主な栄養成分】カリウム、食物繊維、ソルビトール、アスパラギン酸、フラバノール、アントシアニンなど

解説：KAORU

## 保存方法



**未熟果(まだ堅い)**  
新聞紙に包む紙袋などに入れ、追熟20度が目安。高温多湿の場所では傷みややすい。果皮の色や滑らかさ、香りがうまく出にくい。



**完熟した物**  
あまり日持ちしないので、早めに食べる。乾燥を防ぐため新聞紙に包みビニール袋に入れて、冷蔵庫の野菜室へ。皮をむいてカットし冷凍するのがお薦め。シャーベット、スムージーなどに。

## 選び方

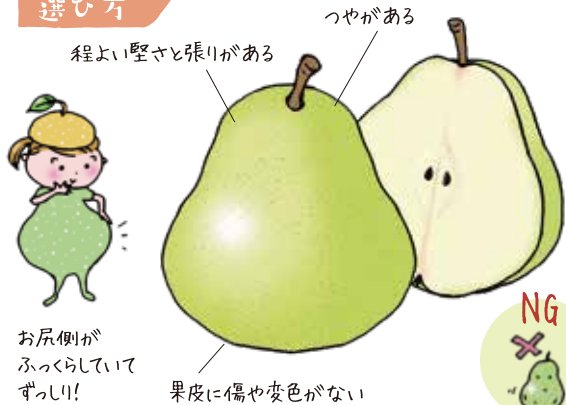

柔らか過ぎる  
↓  
過熟で"傷んで"いるかも……

## 完熟の目安

・果皮が黄色くなり、甘い香りに  
・果皮がしっとり手になじむ  
・軸が少し枯れ、軸の周りにしわが寄って柔らかい

## 楽しみ方・食べ方のコツ



うまく追熟しなかったり、カットしたが堅かった……

軸側よりお尻側が甘い。くし形にカットすると甘味が均等に行き渡る。軸側から食べていくと最後まで甘さが楽しめる。



ジャムやコンポートにするのがお薦め

# ニリャあ、うまい!



## recipe ビビンバ風いなり寿司

提供：JA熊本経済連生活総合課



エコープマーク品のご購入はお近くの供給センターまで♪



## 材料 (10個分)

- 小あげ(半分に切る)……………5枚
- ご飯……………お茶碗2杯分
- ほうれん草(2cm幅)……………2株
- 人参(細千切り)……………1/4本
- もやし……………100g
- 合挽ミンチ……………150g
- ごま油……………大さじ1/2

- A**
- だし汁……………1カップ
  - 砂糖……………大さじ4
  - しょうゆ……………大さじ3

- B**
- コチュジャン……………大さじ2
  - しょうゆ……………大さじ2
  - エコープマーク 純粋はちみつ……………大さじ1
  - 酒……………大さじ1
  - エコープマーク いらごま(白)……………小さじ2

## 作り方

- ① 大きめの鍋に小あげを並べ、Aを加えて火にかける。落とし蓋をして煮立ったら弱火～中火にして汁気が少なくなるまで煮る。煮終えたら火を消してそのまま冷まして味をなじませる。
- ② フライパンにごま油を熱し、合挽ミンチを加えて色が変わるまで炒める。
- ③ ②に人参を加え、しんなりしてきたらほうれん草、もやしを加えて炒める。
- ④ ご飯、Bを加えてさらに炒め合わせ、10等分に分けておく。
- ⑤ ①のあげに④を詰めてお皿に並べ、白ごまをふりかける。



射手座  
11/23～12/21

☆**全体運**☆ 限られた時間の中で効率的に動けます。クールな判断も必要なので決めたことで気に病まないで。連絡は早めに

☆**健康運**☆ つぼ押しマッサージで手のひらや足の裏を刺激  
☆**幸運を呼ぶ食べ物**☆ シメジ



# JAの自動車共済

## 農耕作業用小型特殊自動車に



天水  
ライフアドバイザー  
森山 和磨

季節農業用自動車保障特約を付加すると…  
トラクター(主契約)+特定の農機具を  
所有・借用の台数に関係なく、まとめて保障いたします。

### 自動車共済 (主契約)



トラクター など



### 季節農業用自動車保障特約



移植機



収穫機



農業用薬剤散布車



田植機

※保障の対象となるのは、所定の植付機、収穫機、農業用薬剤散布車に限ります。

### ご契約例と共済掛金 (2023年4月現在)

- 対人賠償:無制限
- 対物賠償:無制限
- 対物超過修理費用保障:有
- 6等級
- 自動車継続特約:有
- 季節農業用自動車保障特約:有
- 人身傷害保障:有
- 被共済者限定:有
- 共済金額3,000万円
- 農業用安全自動車割引:無

共済掛金  
(一時払い)

# 15,940円

※共済契約期間 12ヵ月



玉東  
ライフアドバイザー  
田中 千鶴

お問い合わせは、  
お近くのJAたまな  
各窓口まで

- 荒尾市総合支所 TEL:68-4444
- 玉名南総合支所 TEL:73-3232
- 菊水総合支所 TEL:86-3101
- 長洲総合支所 TEL:78-5555
- 横島総合支所 TEL:84-3155
- 南関総合支所 TEL:53-1617
- 岱明総合支所 TEL:57-1121
- 天水総合支所 TEL:82-2111
- 三加和総合支所 TEL:34-3161
- 玉名北総合支所 TEL:72-3333
- 玉東総合支所 TEL:85-2360

**JA共済**  
<https://www.ja-kyosai.or.jp>



山羊座  
12/22~1/19

☆全体運☆ 頼られて大変そうですが、やればやっただけの成果が  
上がります。自分の意見をはっきり伝え、そこから調整を

☆健康運☆ 血液をサラサラにする食材を多めに取って  
☆幸運を呼ぶ食べ物☆ ニンジン

令和  
6年度

## 農業大学校新規就農支援研修生を募集します

農業大学校では、就農に必要な栽培技術や経営のノウハウを基礎から学べる農業研修を実施しています。充実したカリキュラムで仲間とともに農業を始めてみませんか。

	研修コース名	研修期間	定員
①	プロ経営者コース	4月～翌年3月(週5日)	10名程度
②	実践農業コース	4月～12月(週3日)	40名程度

### 対象者

- ①コース…本格的な農業経営を目指す方(就農時原則50歳未満)
- ②コース…農産物の販売により所得の確保を目指す方(原則65歳未満)

### 受講料

無料ですが、テキスト代や小農具等及び保険料等の実費負担があります。

### 出願期間

前期募集 令和5年9月5日(火)から10月28日(土)まで  
後期募集 令和6年1月5日(金)から1月27日(土)まで



◇ 詳しくは、農大研修部(096-248-6600)へお問い合わせください。

熊本 農大

検索

農大ホームページにも掲載しています。

## JAたまなで働きませんか?

JAたまなでは一緒に働く仲間を募集しています♪

農畜産物の取り扱いはもちろん、金融やガソリンスタンドなど、さまざまな業務を行っています! たくさんある事業の中から、あなたに合った働く場所がきっと見つかるはずです! お気軽にお問い合わせください♪



お問い合わせ先 総務部人事研修課 TEL:0968-72-5502

九電からの  
お知らせ

## ビニールなどが飛来して停電事故を起こします!



九州電力送配電  
熊本支社

農業用ビニール等は、強風で飛ばされないようにしてありますか?

※作業時だけでなく、設置後も注意が必要です

『このくらい離れていれば飛んでも送電線には引っ掛からないだろう!』  
といった思い込みは禁物です。

万一、送電線へ農事用ビニール・防雀テープ等が引っ掛かって  
しまった場合は、触らずに九電ハイテックへご連絡をお願いします。



連絡先 (株)九電ハイテック 熊本支社 送電グループ TEL:096-386-2259 熊本市中央区上水前寺一丁目6番36号



水瓶座  
1/20~2/18

☆全体運☆ 評判のいいアイテムは試してみる価値あります。こんなものが欲しかったという物が見つかります。帰宅は早めに

☆健康運☆ 前半は元気いっぱい。後半は体を温めて◎  
☆幸運を呼ぶ食べ物☆ サトイモ



8658555  
 玉名市六田七番一  
 JAたまな  
 総務課広報係

答へ住所氏名・年齢・電話番号  
 今回のクイズから選んだ記事と、身近な出来事、話題を、書きたいわい

**クイズを解いて  
 ご応募ください!!**

正解者の中から「JAたまな取扱いのおすすめ商品」を差し上げます。商品内容と当選者人数は毎月変わり本誌にて発表致します。

**応募締切: 10月31日必着**

# クイズ? 頭の体操

二重マスの文字をA→Eの順に並べて  
 出来る言葉は何でしょうか?

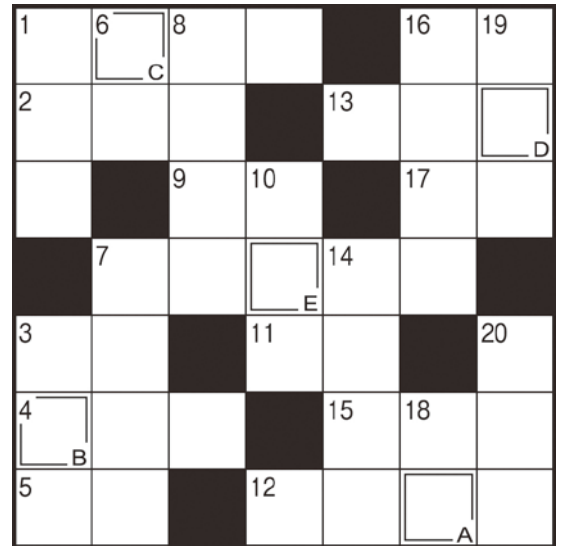

## ヨコのカギ

- ① 秋桜と呼ばれることもある花
- ② 有効利用されていない土地
- ③ イガに守られた実がなります
- ④ 野球では右翼手ということも
- ⑤ 小説家がつづるもの
- ⑦ 寒くなる頃に日本に飛んでくるものもいます
- ⑨ 春日局は徳川家光の——でした
- ⑪ 刺し身についていることもある花
- ⑫ 手紙のこと。往復——
- ⑬ 絵を描いたり粘土細工をしたりする教科
- ⑮ ローマやカイロ、マニラなど
- ⑯ 日本海に大きく突き出た——半島
- ⑰ 白川郷や下呂温泉で知られる県

QRコードを読み取ってご応募いただけます♪

お気軽にご応募ください!!

## タテのカギ

- ① オーストラリア固有の動物。子守熊ともいいます
- ③ スピード、ハート、ダイヤ、——
- ⑥ なるべく——嫌いをせずに食べてね
- ⑦ 2枚の書類にまたがるようににはんこを押します
- ⑧ カラオケでのレパートリー
- ⑩ HPと表される仕事率の単位
- ⑭ 秋の夜長にページをめくりつつ楽しみます
- ⑮ 絹ごしや木綿があります
- ⑯ リレーの選手がつなぐ物
- ⑰ 木材を切る道具
- ⑱ 天井と向かい合っています

**PRESENT**

8月号クイズの答えは「サーフィン」でした。正解者の中から5名の方に『たまねぎ黒酢ドレッシング 230ml・ミルクプリンの素 32g×3袋』をお届けします。

前田 光明さん 中村 エイ子さん  
 井上 了さん 福原 美奈子さん  
 江上 浩美さん など

**JAたまなヘルパーステーション**

**登録ヘルパー(パート) 大募集**

未経験の方大歓迎

※介護職員初任者研修(ヘルパー2級)以上の介護の資格をお持ちの方  
 ※週1回・1日1時間～でもOK!!  
 ※勤務地:玉名市・和水町  
 ※60歳以上活躍中 詳細は面談にて

連絡先 JAたまな生活福祉課:担当/瀬上・荒木  
 TEL 0968-72-5517

# 終活 ✨ 事前相談 ✨ 受付中!

冠婚葬祭定期積金「みらい」

- ご契約者は特典が受けられます
- 施設をご利用される場合は、係員にお申し出ください

「今」をより良く、より自分らしく楽しむために知っておきたいこと  
お悩み相談などお気軽にお問合せください

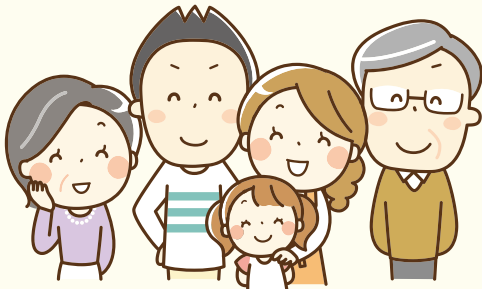

**無料!! 要予約!!**

JA葬祭の紹介動画は  
こちらからご覧いただけます♪



24時間  
365日対応

葬儀のご相談・ご依頼は  
今すぐお電話ください

フリー  
ダイヤル **0120-40-5564**

または、  
各総合支所へ

**●法律無料相談**  
▼場所 熊本中央区  
▼事前に予約が必要です。  
(申し込みは総務課7:25~5:00まで)  
◎法律相談担当  
崎坂誠司(JAたまな顧問弁護士)

法律についてのご相談は、随時受け付けています。

**◆税務無料相談**  
▼今回の税務相談日  
令和5年10月19日(木)  
▼場所 JAたまな本所  
▼事前に予約が必要です。  
(申し込みは最寄りの各総合支所まで)  
◎税務相談担当  
山口勝則(JAたまな顧問税理士)

税金について何でも、お気軽にご相談ください。

令和5年度 **第5回理事会**  
令和5年8月30日(水)  
議事  
第1号議案 役員賠償責任保険への加入について  
第2号議案 投資信託取扱開始に伴う「お客さま本位の業務運営」に関する取組方針」の策定について  
報告事項  
①JAバンク基本方針に基づく「体制整備モニタリング報告」について  
②みのり監査法人期中監査①日程について

## 編集後記

夏の暑さに耐えきれず、友達と小国までキャンプに行きました。テントを建てたら焼肉とビールで一休み。標高900mのキャンプ場なので暑さも平地よりは幾分か涼しかったです。目の前には阿蘇の山々、夜には満点の星空…自然に囲まれ癒されました。(ま)

**おたよりコーナー**  
☆雨が降らない日は午前中家の周りの草取りに汗をかいています。草も根が張って抜くのにかがいます。(前田光明さん)  
—夏は草が抜いても次々に生えてきますよね。暑い日は水分補給や休息をとって、熱中症などに気をつけてくださいね!  
☆親子わくわく体験農園記、現代の農家離れの中、子どもたちは貴重な体験ができてよかったなと思います。高校生も体験されて、若い世代への希望が湧きますね。(江上浩美さん)  
—親子わくわく体験、たくさん親子でにぎわいました。泥だらけになりながらも一生懸命、田植えをしてくれました。次回も楽しんでもらいたいです。

★ 皆様のおたよりをお待ちしています! 宛先はこちら… 〒865-8555 玉名市六田7番1 JAたまな 総務課広報係  
★ メールでも受付中! Eメールアドレス… public@jatamana.or.jp



# シロアリ防除はJAへ

今すぐチェック!  
3つ以上あれば  
要注意です!

- 羽アリを近所や家の中で見かけたことがある。
- 最近、近所でシロアリの防除工事を実施した家がある。
- 増改築を行ったことがある。(または、行う予定がある。)
- 廊下等の床に“ブカブカ”するところがある。
- 最近浴槽等水回りの入口敷居が“ギシギシ”きしむようになった。
- 以前実施したシロアリ防除工事から、5年以上経過している。
- 柱等の木部を叩くと“空洞音”のするところがある。
- 新築で建ててから、10年以上床下点検をしていない。
- 庭の木杭等にシロアリによる被害がある。
- 雨漏りしている箇所がある。



## 床下無料調査実施中

無料で床下点検・点検結果の報告を行い、お客様にあった防除をお勧めします。その後、お客様から申し込みがあった場合に、有償にてJA取扱業者が防除を行います。



シロアリの羽アリ

春から初夏にかけてシロアリの一部が新しい巣を作るために羽アリとなって飛び立ちます。



シロアリ

土の中を移動し、床下から蟻道を作り建物に侵入して木材等を食害します。とても注意深く、土の中や木材の中で、一年中活動をしています。

お申込み・お問い合わせはお近くの総合支所・供給センターへ

もしも事故が起きたら…

- 1.けが人の救護等
- 2.もよりの警察へ連絡

## JA共済 交通事故受付 センター

ジコハ クミアイ

0120-258-931

【24時間365日受付】

## 農機センターの ご案内

### 中央農機センター

TEL 76-3366

【担当地域】長洲町・玉名市・玉東町

### 南関郷農機自動車センター

TEL 53-0049

【担当地域】荒尾市・和水町・南関町

## (株)グリーンたまな葬祭事業

グリーン会館…0120-40-5564  
玉名市六田5 73-2626

須弥山会館…53-2977  
南関町関下2013-5

長洲会館…78-5454  
長洲町梅田627-1

玉東会館…85-6633  
玉東町木葉650-1

横島会館…84-2020  
横島町横島3364-1

お電話はお間違えのないようにお願いします。

# 農作業安全を心がけましょう!!

巻き込まれによる重傷・死亡事故が多発しています!!